דבר

ההסתדרות הכללית של העובדים בארץ ישראל
דבר
עתון פועלי ארץ ישראל
מייסדו ועורכו הראשון ברל כצנלסון ז"ל
מאוחד עם [illegible]

יום שלישי, א' בתמוז תשמ"ו, 8 ביולי 1986 ● גליון 18853

היום 12 עמודים ● המחיר 73 אג', באילת 63 אג'.

היום בדבר

● דמדומים, כמעט הכל אפשרי – יצחק בן־נר
● טוהר הנשק במאבק המקצועי – אשר מניב
● שלוש תכניות מחכות לביצוע (ב') – טדי פרויס
● הסכמי השכר, צפוף על הסולם – חיים ביאור
● וכי אין פולארד הפוך – מאיר בראלי
● בורסה וכלכלה, כל העולמות

מזג האויר

(ע). – הטמפרטורות החזויות להיום: ירושלים 15־25, רמת הגולן 15־28, צפת 14־26, טבריה 19־33, נצרת 17־27, עפולה 17־30, השומרון 16־28, תל אביב 20־28, נמל תעופה בן גוריון 20־30, יריחו 20־35, עזה 22־28, באר שבע 20־30, אילת 24־37.

האחיות מוכנות להתחיל מיד משא־ומתן בלי תנאים מוקדמים – ולחזור בהדרגה לעבודה

אם לא יהיו תוצאות למו"מ עד סוף השבוע – ינטשו לגמרי את בתה"ח

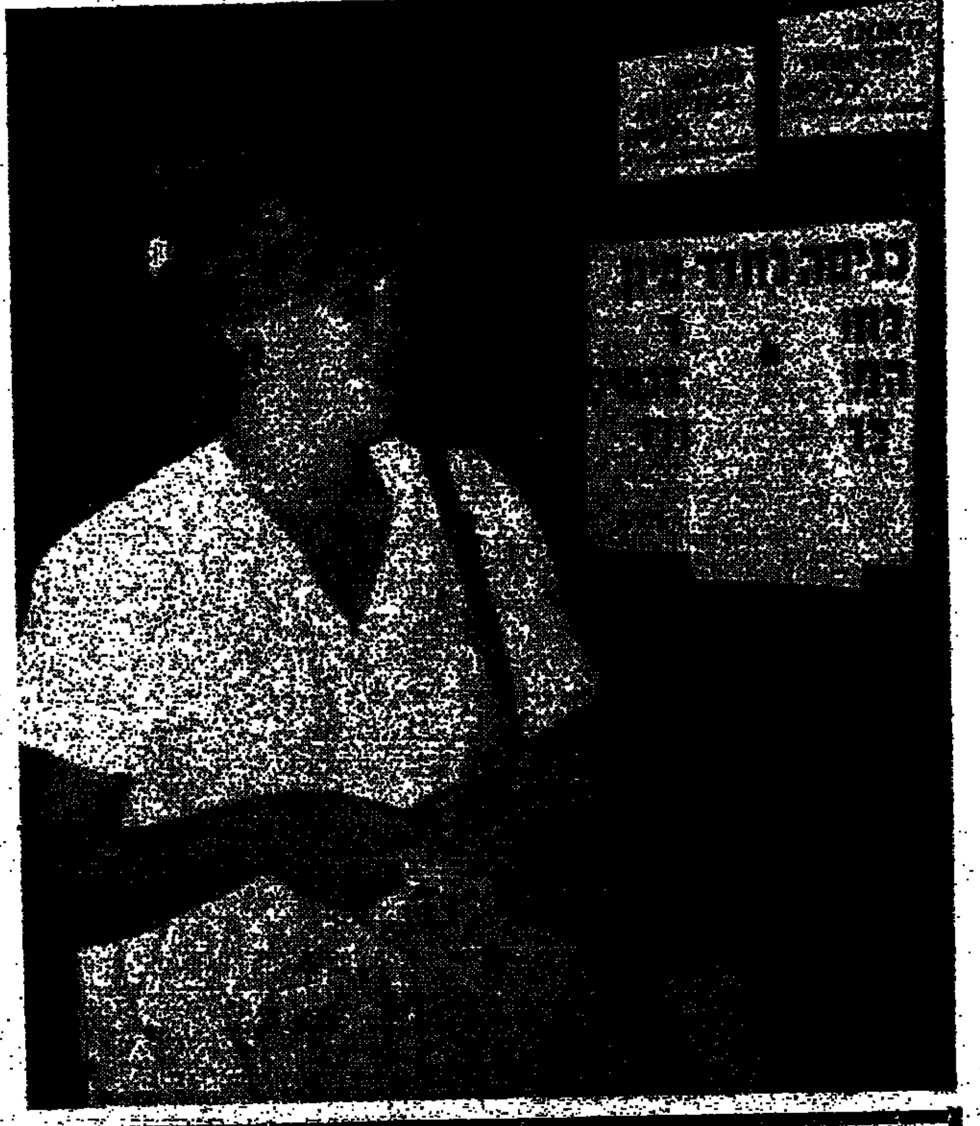

מאת רבקה הרניש, כתבת "דבר"

נציגות האחיות השובתות בבתי־החולים מוכנה להכנס מיד למשא ומתן עם המעסיקים, שיתנהל ללא כל מסמכים וללא תנאים מוקדמים. עם פתיחת המשא ומתן ובהתאם להתקדמותו יחזרו האחיות בהדרגה לעבודה בבתי־החולים. על כך הודיעו אמש מטה השביתה.

בדיון, שנמשך כחמש שעות, עמדה על הפרק גם הנטישה הכללית של בתי־החולים, כוללת היחידות הקריטיות: פגים, טיפול נמרץ, ילדות ודיאליזה. רבים ממשתתפי הדיון תבעו נטישה מיידית נוכח עמדתו הנחרצת והבלתי מתפשרת של שר האוצר, שבהבנה מלאה עם שר הבריאות הציא "מחוץ לתחום" נושא השכר בכל משא ומתן נפרד עם אחיות בתי־החולים. לבסוף הוחלט שאין לנקוט בינתיים בנשק האחרון הזה, ויש לתת סיכוי למשא ומתן. עם זאת הוחלט שאם לא תושג התקדמות במשא ומתן בימים הקרובים תבוצע הנטישה אולי אף בסוף השבוע. דוברי המטה סירבו לנקוב במועדים מוגדרים.

ביום ה' השבוע עומדות האחיות השובתות לקיים עצרת בככר מלכי ישראל בתל־אביב, אליה הוזמנו כל מי שהיו מאושפזים אי פעם בבתי חולים, המכירים את עבודת האחיות, אישי ציבור והקהל הרחב. ראשי חטיבת האחיות בבתי־החולים מתכוונות לספר בעצרת על מאבקן ולבקש את תמיכת הציבור.

למערכת "דבר" נודע, כי מספר גופים הציעו לחטיבת האחיות של בתי־החולים תרומות כספיות, ונראה כי עוד היום יפרסמו האחיות מספר חשבון בבנק לצורך התרומות.

תופעה חדשה במסגרת שביתת האחיות תהיה היום שביתת אזהרה בת שעה של רופאי "בילינסון" ו"השרון". במהלך השביתה, שתתקיים לפני הצהריים יתכנסו הרופאים לאסיפת הסברה על המצב שנוצר במערכת האישפוז.

(המשך בעמ' 2)

מודעי – לאחר שהגיש התשובה לבג"צ:

אם שמיר וראש השב"כ שוחחו בארבע עיניים אנחנו בצרה גדולה!

פרס: בהעדר החלטת ממשלה תימשך חקירה משטרתית ● חריש מוכן לחזור על עמדתו

מאת מובה צימוקי, סופרת "דבר" בירושלים

שר המשפטים יצחק מודעי מתנגד בשלב זה להקמת ועדת חקירה בפרשת השב"כ, לדעתו, יש להמתין עד שבג"צ יתן את החלטתו בנושא, ואחר־כך לקיים כל החלטה שתתקבל.

בסיור שערך אתמול בבתי־הדין לעבודה בירושלים אמר מודעי, כי מה שיקבע בג"צ יתווה את הדרך שבה תטופל הפרשה.

אשר להתנצחויות בין ממלא־מקום ראש הממשלה יצחק שמיר לבין ראש השב"כ בשאלת ההוראה או האישור לפעולותיו של ראש השב"כ, אמר מודעי, כי אם השיחה בין השניים התנהלה בנוכחות אנשים אחרים, יהיה קל לפתור את הבעיה, אך אם השיחה התנהלה בארבע עיניים – "אנחנו בצרה גדולה".

מודעי גינה את ההתקפות על היועץ המשפטי לממשלה יוסף חריש וכינה אותן "הפקרות". אתמול נודע, כי בהתייעצויות שהיו לו עם שרים שונים אמר היועץ המשפטי יוסף חריש, כי הוא מוכן לחזור על עמדתו כי ימליץ על הקמת ועדת חקירה – אם וכאשר יישאל על כך.

פרס: לא הוזמנתי ולא יזמתי

ראש הממשלה שמעון פרס דחה אתמול בתוקף כל נסיון להשוות בין האחריות שיש ליצחק שמיר בפרשת השב"כ לבין אחריות שלו. בדו־שיח חריף בוועדת החוץ והבטחון בינו לבין ח"כ אהוד אולמרט (ליכוד) אמר ראש הממשלה לאולמרט: "אל תטוה". הדו־שיח התפתח בעקבות הערה של ראש הממשלה, שאמר: "לא הזמנתי את הפרשה הזאת ולא יזמתי אותה, אלא ירשתי אותה. היא איננה נוחה לי אוישר" (ראה ידיעה בעמ' 3).

קודם לכן אמר ראש הממשלה, הבעיה המרכזית העומדת בפני הממשלה היא כיצד לאפשר את המשך הלחימה במחבלים מלחמה הנמשכת יומיים. חוקית לא ניתן להפסיק חקירה. ניתן לקיימה באמצעות המשטרה או באמצעות ועדת חקירה משפטית, שאינה מבטלת חקירת משטרה אלא דוחה אותה. להצעה להקים ועדת חקירה משפטית אין רוב בממשלה. לפיכך, בהעדר החלטת ממשלה – תימשך חקירה משטרתית.

הגיש תצהיר התשובה

אתמול הגיש השר מודעי בשם הממשלה את תצהיר התשובה לבג"צ בעניין החנינה לאנשי השב"כ. בתצהיר נאמר, כי ראש השב"כ פנה אל הנשיא וביקש החנינה לאחר שראש הממשלה שמעון פרס אישר לו לעשות זאת.

התצהיר מפרט את השתלשלות האירועים ביום ההתייעצות בלשכת ראש הממשלה, 24 ביוני 86.

בתצהיר נאמר: "בעודנו דנים בדברי היועץ המשפטי לממשלה, כי התלונה צריכה להיחקר בוועדת חקירה ממלכתית, הודיענו עו"ד רם כספי,

(המשך בעמ' 2)

הפנטאגון החל להפשיר הכספים – אך פקידיו טוענים:

פיתוח ה"לביא" יבלע מיליארד דולאר בשנה מהסיוע ויפגע בהתעצמות צה"ל

מאת אמיר אורן, סופר "דבר" בארה"ב

ואשינגטון מיוחד ל"דבר". – הפנטאגון החל להפשיר כספי־סיוע למימון עבודות קבלני־משנה בתוכנית ה"לביא", אך הפקיד המרכז את הטיפול ב"לביא" שב וטוען, כי התוכנית תצרוך לבסוף כמיליארד דולר לשנה מכספי־הסיוע ולפיכך תפגע בתוכניות התעצמותו של צה"ל באוויר, בים וביבשה.

בראיון לשבועון "דיפנס וויק" אמר עוזר שר־ההגנה דב זקהיים, כי ישראל שיתפה פעולה בהכנת הדו"ח הבין־משרדי בממשל על עלות ה"לביא" וכי הדו"ח מסווג, משום שישראל תרמה נתונים שנדרשו לניתוח העלויות, אך המחלוקת הישראלית־אמריקאית עומדת בעינה.

השאלה אינה מתמקדת רק במחיר כל מטוס בעת ייצורו, אלא בעלותו הכללית, כלומר גם בחלפים ובתחזוקה השוטפת, אמר זקהיים. "לפני שבועיים שחררנו חוזים. הודענו, שאנו משחררים אשראי לחוזה ובעת אנו מכינים את המסמכים ליישום הודעה זו", אמר.

מקורות מהימנים העריכו אתמול, כי שר־ההגנה קספאר ויינברגר הוא עתה יריבו הנחרץ ביותר של ה"לביא", אף יותר מעוזריו העוסקים בתוכנית. אף שוויינברגר ופקידים בכירים אחרים בפנטגון הוזמנו לטקס גלילת ה"לביא" במפעלי התעשייה האווירית בעוד שבועיים, צופים כי איש מהם, לא ייענה להזמנה, בניגוד למשלחת חברי קונגרס (לארי סמית, מל לוין, ג'ק קמפ, רוברט דורנאן), התומכים ב"לביא".

יו"ר המטות המשולבים של צבא ארה"ב, אדמירל ויליאם קראו, הביע לאחרונה עניין במחלוקת על ה"לביא" והתעתד לשוחח על כך עם הרמטכ"ל רב־אלוף משה לוי, שהיה אתמול אורחו לשיחה ולסעודת־ערב חגיגית. לוי נפגש גם עם תת שר־ההגנה ויליאם טאפט, עם עוזר השר ריצ'ארד ארמיטאג', עם שר־הימיה ג'ון להמן ועם ראשי־המטות של זרועות האוויר והיבשה הגנרלים לארי וולץ' וג'ון ויקהאם. בצהרים סעד עם כל ראשי־המטות.

קראו הפתיע בקבלת־פנים בשגרירות ישראל, בהעניקו עיטור־כבוד לנספח צה"ל בואשינגטון אלוף אורי שמחוני, הפורש מתפקידו. דבריו החמים של קראו הצטרפו לסימנים נוספים על יחסי־עבודה הדוקים בין מגזרים שונים של מערכת הבטחון הישראלית והאמריקאית, למרות פרשת פולארד.

זקהיים רבה, כי לדעתו תצרוך תוכנית ה"לביא" מרגע ייצורה יותר ממיליארד דולר מתוך פחות מ־1.8 מיליארד דולר, שיעמדו לרשות ישראל בסיוע צבאי בשנים הבאות בניגוד להחלטת ממשלת ישראל להקצות רק 350 מיליון דולר מכספי הסיוע השנתיים ל"לביא".

הסיוע לא יקוצץ

"דיפנס וויק", כי ייצור ה"לביא" יתחיל ב־1992 (ולא בשלהי

(המשך בעמ' 2)

חוקרים [illegible] מחפשים בארץ איש עסקים חרדי מניו־יורק שברח מאימת שותפיו או נחטף

מאת [illegible]

חוקרים פרטיים בתל־אביב [illegible] האמריקנים לאתר את [illegible] של ישראל [illegible] בן 52, שנעלם [illegible] במנהטן של ניו־יורק [illegible] לישראל.

[illegible] ישראל [illegible] בשנת 1978 [illegible] בשנת 1981 [illegible]

[illegible] 9 ל־10 [illegible] ניו־יורק [illegible]

[illegible] בישראל, המכירים את עסקיו [illegible] לישראל משום [illegible] בתל־אביב, כדי [illegible] העלמותו.

ממשלת ירדן הורתה לסגור את כל משרדי "פתח" בתחומה

מאת דן אבידן, סופר "דבר" לענייני ערבים

ממשלת ירדן הורתה אתמול לסגור את כל המשרדים של ארגון "פתח" בירדן. הודעת הממשלה לא נקבה במספר המשרדים שנסגרו אך שר ההסברה הירדני אמר שהמדובר ב־25 משרדים, ביניהם לשכותיהם של ערפאת ועוזריו הבכירים, אבו־ג'יהאד ודהאני אל־חסן, המשרדי מנגנוני המודיעין של "פתח", כגון מנגנון "הכיורה המקורביות" ומנגנון "כוח 17".

מנגנונים אלה אחראים לשורה ארוכה של פיגועים ונסיונות פיגוע שבוצעו בשנתיים האחרונות בשטחים ובישראל.

(המשך בעמ' 2)

ערב השבעתו לנשיא אוסטריה פרסם הקונגרס היהודי מסמך מרשיע:

ואלדהיים היה מעורב במישרין במשלוח יהודי כרתים ורודוס להשמדה באושוויץ

מאת מובה צימוקי ויהודה קוק מעוזרות "דבר"

"אוסטריה תצטרך לסבול את תוצאות בחירתו של אדם לארמנקי לנשיאה" – אמר אתמול נשיא הקונגרס היהודי העולמי אדגר ברונפמן במסיבת עתונאים שכינס בירושלים ערב השבעתו של ד"ר קורט ואלדהיים לנשיא אוסטריה היום.

במסיבת העתונאים חשף ברונפמן מסמך שנמצא לפני שיקה ימים בעיר פרייבורג בגרמניה, המורה על מעורבות ישירה של קורט ואלדהיים במשלוח יהודי כרתים יהודים למחנה ההשמדה אושוויץ ב־1944.

מנכ"ל הקונגרס אילן שטיינברג אמר, כי זוהי הנקודה ראשונה לקשר הישיר בין ואלדהיים לבין השמדת יהודים, קשר שואלדהיים חזר והכחיש בכל הזדמנות.

המסמך, הנושא את התאריך 22.9.44, הוא דו"ח מבצעים של יחידת הצבא הגרמני לאחור הים האגאי, המסכם את הפעילות באזור בקיץ 1944. על־פי המסמך, לא רק שיחידת המודיעין, שואלדהיים היה סגן־המפקד שלה, ידעה על המשלוחים למחנות ההשמדה, אלא היא היתה זאת שציוותה עליהם.

במסמך נאמר: "משלוחי יהודים: בסוף יולי 1944, משלוחי יהודים ללא האזרחים התורכים בכל שטח הפיקוד בוצעו על־פי הוראות של הפיקוד העליון של החזית הצבאית, א.א.ג.אי".

יהודי כרתים ורודוס, 2500 נפש, נלקחו בסוף יולי 1944 למקום ריכוז ושם הוצאו כל רכושם. משם נשלחו למחנה ההשמדה אושוויץ. הם הגיעו לשם באמצע אוגוסט, וכמעט כולם נרצחו שם.

מסמך נוסף, מ־11.8.44, כולל תיאור של התנגדות [illegible] לאי־הודים למשלוחים אלה.

ברונפמן אמר, כי הראיות במסמכים אלו מוכיחות את

(המשך בעמ' 2)

אנשי "משמרת המצפון" בווינה מפגינים מול בניין הנשיאות נגד השבעתו של ד"ר קורט ואלדהיים לנשיא אוסטריה. המפגינים מציגים תמונה, שבה נראה ואלדהיים במדי הקצין שלו בתקופת המלחמה, וכרזה שבה נאמר: "מוסקווה וערפאת אומרים כן לוואלדהיים – העולם החופשי אומר לו לא". (צילום: א.פ.)

בעוד ממשלת מצרים מכחישה

ידיעות ממצרים על החלפת ראש הממשלה לוטפי ועל הכנת הפיכה נגד מובארק

מאת דן אבידן, ואמיר אורן מסופרי "דבר"

דוברים מצרים רשמיים הכחישו בימים אלה את הידיעות כי בכוונת הנשיא מובארק למנות ראש ממשלה חדש במקום עלי לוטפי.

בכך הגיבו הדוברים על ידיעות שפירסמו עתוני האופוזיציה במצרים, לפיהן עומד מובארק לבצע בקרוב חילופי גברי בממשלתו בשל אוזלת ידה של הממשלה נוכח המשבר הכלכלי החמור במצרים. עתונים אלה דיווחו כי מובארק עומד למנות את שר־ההגנה אבו־גאזלה, הנחשב "לאיש החזק" במצרים, לתפקיד ראש הממשלה, או להילופין לתפקיד סגן הנשיא, במטרה לסלול את הדרך לביצוע רפורמה כלכלית, שתכלול גם קיצוץ בסובסידיות.

ניסיונות קודמים של הנשיא סאדאת לקצץ בסובסידיות גרמו כזכור לגל מהומות במצרים. בה בעת הכחישו אתמול דוברים מצרים רשמיים את הידיעות שפורסמו על־ידי אחד מעיתוני כווית ועל ידי סוכנות הידיעות הלובית, לפיהן חשפו באחרונה כוחות הבטחון המצריים התארגנות חשאית של קצינים בכירים במטה הכללי בצבא מצרים לצורך ביצוע הפיכה במדינה.

עתוני ארה"ב מאשרים

ואשינגטון (מיוחד ל"דבר"). – מצרים עלולה להגיע השנה לפשיטת־רגל ורווחות בה שמועות על החלפת ראש־הממשלה עלי לוטפי ואף על הפיכה צבאית קרובה נגד הנשיא מובארק, – כך דיווחו אתמול שניים מעתוניה החשובים של ארה"ב.

בעל־הטור ג'ורג' אן גאייר ב"וושינגטון טיימס" מקאהיר, כי הידרדרות מעמדו של מובארק הגבירה את האפשרות שכת צבאית ברשות שר־ההגנה עבד־אל חלים אבו רואלה תדיח את הנשיא בחודשים הקרובים. ה"כריסטיאן סיינס מוניטור" ציטט דיפלומט מערבי בקאהיר, שאמר כי בעוד שבישראל תרם לחץ אמריקאי להצלחת התוכנית הכלכלית, יביא לחץ דומה על מצרים לתוצאה הפוכה.

במחנה צבאי המרוחק כ־750 ק"מ ממאנילה, מוקפת קציני צבא ופקידי ממשלה, מבשרת נשיאת הפיליפינים קוראסון אקינו לעתונאים על דיכוי מרד הקצינים ותומכי הנשיא הגולה פרדינאנד מארקוס. (צילום: א.פ)

מקורות ערביים ברדיו הפלאנגות:

ישראל והנהגת אש"ף במו"מ לחילופי שבויים

מאת דן אבידן, סופר "דבר" לענייני ערבים

ממשלת ישראל והנהגת אש"ף מקיימים בימים אלה מגעים עקיפים לשם גיבוש עסקת חילופי שבויים – כך מסרו אתמול מקורות ערביים שצוטטו על־ידי תחנת הרדיו "לבנון החופשית" המשודרת מביירות.

על פי מקורות אלה הולכת ומתגבשת בימים אלה עיסקה לחילופי שבויים שתתבצע בשני שלבים. בשלב ראשון תמסור הנהגת אש"ף לישראל את גופת אחד מחיילי צה"ל (כנראה גופתו של החייל הדרוזי סמיר אסעד) בתמורה לשחרור כ־40 מחבלים מבתי־כלא בארץ. בשלב שני תמסור הנהגת אש"ף לישראל את גופותיהם של כמה חיילי צה"ל נוספים הנחשבים לנעדרים, בתמורה ישוחררו כ־1,150 מחבלים מבתי־כלא בישראל.

ערפאת נשאל אתמול בווינה מה דעתו על שמועות אלה. תשובתו היתה: "זהו רק רעיון שעלה על הפרק ואנו מוכנים לבצעו".

יצויין שלכל הידיעות הללו בדבר עיסקת חילופי השבויים אין אישור ממקורות אחרים, ויתכן שמדובר במידע מגמתי שהודלף על־ידי מקורות ערביים המקורבים להנהגת אש"ף.

נשיא צרפת פרנסואה מיטראן ( ) החל אתמול את שיחותיו בקרמלין עם מנהיג ברה"מ מיכאיל גורבצ'וב, ומשקיפים מעריכים, כי השיחות יתרכזו בפיקוח על הנשק ובזכויות האדם. הנשיא מיטראן ורעייתו דניאל התקבלו על מדרגות הקרמלין על־ידי גורבצ'וב ורעייתו ראיסה. קודם לכן קיבל את פני מיטראן נשיא ברה"מ אנדרי גרומיקו בטקס רשמי מלא בנמל־התעופה של מוסקווה. (צילום: א.פ)

הלל דודאי יתמנה למנכ"ל החברה הממשלתית למיכון

מאת שלמה קרמר, מעורך הכלכלי של "דבר"

הממונה על השכר במשרד האוצר הלל דודאי פורש מתפקידו ויתמנה למנכ"ל חברת הכל"מ, חברה ממשלתית העוסקת במיכון. מינויו ייכנס לתוקף בספטמבר.

דודאי, שהיה מועמדם של ראש הממשלה שמעון פרס ושל שר האוצר יצחק מודעי לתפקיד נציב שרות המדינה – פורש מהאוצר לאחר שמונה שנות שרות בתפקיד. דודאי יחליף את המנכ"ל הפורש של הכל"מ, יהודה גונן.

בעבר שימש דודאי כסגן מנהל המרכז למיכון משרדי, שהיה יחידה ממשלתית. ההסבה של היחידה הממשלתית לחברה עסקית יצרה בעיות בתחום יחסי העבודה, ובאוצר מקווים כי כניסתו של דודאי לתפקיד תקדם פתרונן.

ברוב גדול אישרו השרים הצעת־החוק לאסור פרסום שם חשוד עד כתב־האישום

מאת מובה צימוקי, סופרת "דבר" בכנסת

ועדת השרים לחקיקה החליטה אתמול ברוב גדול לאשר את הצעת החוק של משרד המשפטים בדבר איסור פרסום שמו של חשוד עד הגשת כתב־אישום נגדו, או לחילופין עד שיעברו שלושים יום מיום מעצרו.

בהצעה תמכו השרים מודעי, הורביץ, נסים, פרץ, קורפו, בורג ושריד. התנגדו להצעה השרים נחמקין, שחל והרובינשטיין. שר התקשורת חיים בר־לב לא הצביע. הוא העלה הסתייגות ובה הציע, שבמקרים של ניהול הקירה יוכל היועץ המשפטי לממשלה לבקש היתר פרסום.

הסתייגות של השר רובינשטיין בדבר מתן היתר לעורכי העתונים לערער בפני בית־המשפט לשם הותרת שם חשוד – לא נדונה.

החוק יועבר בקרוב למליאת הכנסת לקריאה ראשונה. טרם נקבע מועד לדיון.

هكذا من الاصل

בטקס ממלכתי מלא התקבל אתמול אחר־הצהריים ראש ממשלת בליז, מנואל אסקיוואל, שהגיע בלוויית רעייתו ושר החוץ של ארצו לביקור של שבוע בישראל. בטקס, שהתקיים ב„גן הוורדים", מול משכן הכנסת בירושלים (בתמונה למטה), קיבלו את פני האורח ראש הממשלה שמעון פרס ורעייתו, יו"ר הכנסת, מ"מ ראש הממשלה, שרים, נציגי צה"ל, המשטרה, העדות הנוצריות והמוסלמיות והסגל הדיפלומטי. בתמונה למעלה: ראש הממשלה שמעון פרס ורעייתו ממתינים לאורח ברוח הירושלמית, שכמעט העיפה את השטיח האדום. (צילום: יצחק הררי).

עובדי משרד התעשיה משבשים הספקת הבשר, החיטה והשמן

אסיפות מחאה של עובדי רפא"ל והתעשייה האווירית

מאת חיים ביאור, כתב „דבר" לענייני עבודה

900 עובדי משרד התעשייה והמסחר נוקטים מאתמול עיצומים, המשבשים את הספקת הבשר, החיטה והשמן לסיטונאים.

העובדים מוחים נגד מה שהם מגדירים כ„מינויים פוליטיים והטלת מסווה של פחד באגפי המשרד". העובדים העלו טענות אלה באסיפה סוערת שקיימו בבניין משרד התעשייה והמסחר בירושלים, בהשתתפותם של ועדי עובדים בארבעת מחוזות המשרד: ירושלים, תל־אביב, חיפה ובאר־שבע.

חבר המזכירות של הסתדרות עובדי המדינה, אהרון הרלמן הודיע באסיפה, כי ההסתדרות „לא תאפשר לאווירת הפחד במשרד התעשייה להימשך". הוא הזהיר כי יתמוך בהחרפת העיצומים עד כדי שביתה כללית של עובדי המשרד.

יצויין, שכשליש מעובדי משרד התעשייה והמסחר במחוז תל־אביב אינם משתתפים בעיצומים. ועד העובדים הסתייג בשעתו מאופן קבלתם לעבודה של עובדים אלה, המועסקים כמפקחי מחירים.

גורמים מקורבים לשר התעשיה והמסחר אריאל שרון העיבו, בתגובה על העיצומים, כי לא כל המינויים במשרד בוצעו על־פי מפתח מפלגתי. לדבריהם, חלק מהמתקבלים לעבודה הם קצינים בכירים במילואים שנקלטו באבטלה לאחר שחרורם מהצבא.

מחאה ברפא"ל

המהנדסים והטכנאים ברשות לפיתוח אמצעי לחימה (רפא"ל) וכן בתעשייה האווירית ובמכוני המחקר הגרעיני, קיימו אתמול אסיפות מחאה בשעות העבודה, בתביעה שישולמו להם תוספות שכר והטבות שוות ערך לאלה שניתנו לקבוצות עובדים אחרות באותם מפעלים.

האוצר מאשים את המעסיקים בנסיון להפר היציבות במשק

מאת שלמה קימר, הסופר הכלכלי של „דבר"

גורמים בכירים במשרד האוצר האשימו היום את המעסיקים בנסיון להפר את היציבות המשקית שהושגה בעקבות התכנית הכלכלית. אותם גורמים ציינו כי תביעות המיגזר העסקי לתוספת שכר בשיעור של 9 אחוזים עלולות לגרום לפריצה מחודשת של מגבלות השכר.

להערכת המנהל הכללי של משרד האוצר תגרום תוספת שכר במשק בשיעור שלמעלה מ־8 אחוזים לאינפלציה חודשית ממוצעת של 5 עד 6 אחוזים.

לסופר „דבר" נודע, כי המעסיקים עצמם תומכים בדרישות העובדים לתוספת שכר מעבר לתוספות החריגות שניתנו כבר במגזר העסקי, והגיעו במקרים מסויימים לשיעורים המתקרבים ל־20 אחוז. באוצר חוששים שתביעות המגזר העסקי יקרינו גם על תביעות שאר המגזרים במשק ויכבידו על סיום מוצלח של המו"מ על הסכמי השכר במשק.

ועדת המעקב אחר התכנית הכלכלית בישיבתה האחרונה הביעה חרדתה נוכח תביעות השכר החריגות והחרדה מפני הפרת היציבות הכלכלית שהושגה.

מושתלת הכבד מסדה לוי מתאוששת בפיטסבורג

מאת אריאלה ראובני, כתבת „דבר"

מסדה לוי שעברה שלשום ניתוח השתלת כבד במרכז הרפואי בפיטסבורג שבארה"ב, הולכת ומתאוששת וכבר החלה לנשום ולדבר בכוחות עצמה – על כך סיפר אתמול בשיחה טלפונית בעלה, עזרא לוי, השוהה ליד מיטתה.

מסדה לוי נמצאת בפיקוח מתמיד ביחידה לטיפול נמרץ, והיא תשהה בבית החולים עוד כחודש, ולאחר מכן תשהה בפיטסבורג חודשים אחדים לשם מעקב.

הכל אותו דבר אבל...

למה עושים רעש מהעסק עם המים? מדוע אנשים חושבים שחוגת הטלפון נועדה לחיוג? מה גרם ליהוד פולני לבקש מנשיא המדינה שיכלא אותו בכלא, לכאורה? איך הפכו ת"א ור"ג לערים תאומות?

שאלות מטומטמות לאנשים חושבים מחר ובכל יום ד' ב' דבר

דבר אחר

לקוראים: מערכת „דבר אחר" מבקשת מהקוראים שלא לשלוח יותר בדיחות על תייש. יש עוד עיתונים בארץ.

דבר אחר

עם שלמה ניצן, יצחק בן־נר, דני קרמן, יאיר גרבוז, אבנר כץ, יהוי ...

מחר ובכל יום ד' ב' דבר

(כבר שכתוב בספר „דבר אחר")

הועדה המקומית לתכנון ובניה עומר

בהתאם לסעיף 149 לחוק התכנון והבניה, תשכ"ה 1965, ניתנת בזה הודעה כי הוגשה בקשה על ידי מר שטראוס משה הקלה במיקום כניסה לחניה בגוש 38558 חלקה 41 רחוב הגפן מספר 44 בנגוד לתכנית 40/102/03/14.

כל המעוניין יוכל לעיין בבקשה האמורה במשרד המחלקה הטכנית במועצה מקומית עומר, ברחוב רותם בימים א'-ג'-ד'-ה' בין השעות 8.00–12.00 לפנה"צ וביום ג' בין השעות 17.00 – 19.00 אחה"צ ללא תשלום ורשאי להגיש התנגדות מנומקת בעניני העתקים לועדה המקומית האמורה תוך 14 יום מיום פרסום זה.

זיק ארז
יו"ר הועדה המקומית עומר
הדרום

דבר DAVAR دافار
מאוחד עם למרחב

העורכת חנה זמר
משנה לעורך דוד פדהצור
מנהל כללי אהרן קראוס

המו"ל – „דבר" בע"מ נדפס בדפוס „דבר" בע"מ
המערכת והמינהלה: תל־אביב, רח' שינקין 45, ת.ד. 199, מ.ח. 65233
טלפון 286141 (6 קווים)
מחלקת המודעות: טלפונים ישירים 281860, 298032
סניפים: ת"א, בית „דבר" רח' שינקין 45 טלפון 286141, מיקוד 65233
ירושלים. המערכת: רח' המלך ג'ורג' 16 בית מאזיה קומה ב' טל. 222451, 222353, 241306/7
המינהלה: רח' הלל 16, טל. 231251
חיפה, רח' הנביאים 27 טלפונים 642111 ת.ד. 33104

יעקובי ייועץ בצדוק בשאלת פיטורי רקנאטי

מאת משה לבנון, הכתב הכלכלי של „דבר"

„בדעתי להקים צוות של שני משפטנים וכלכלן כדי לקבל חוות דעת על הפסקת עבודתו של רפאל רקנאטי מניהול בנק „דיסקונט"" – אמר אתמול שר הכלכלה והתכנון גד יעקובי בפגישה עם הכתבים הכלכליים בתל־אביב.

יעקובי הודיע, כי יבקש חוות דעת משפטית גם מהמשפטן חיים צדוק, עורך דינו של רקנאטי. לדבריו, דחיית החלטת הממשלה בשבוע אינה מהווה פגיעה על עבודת השרים. לעומת זאת יש להצטער על כך, שוועדת השרים עדיין לא דנה במסקנות דו"ח בייסקי.

שר הכלכלה אמר, כי יקבל את החלטתו באשר לגורלו של רקנאטי על־פי רוח מסקנות ועדת בייסקי, אך יוסיף לכך שהוא תוכחת על בסיס משפטי מוצק. „יש לתת את הדעת לאפשרות, שהחלטת הממשלה תידחה על־ידי בג"צ ולאפשרות שהכנסת תסרב לחוקק חוק שעל פיו יהיה אפשר לפטר את רקנאטי", אמר יעקובי והוסיף, כי הוא מסרב להיגרר אחר ההיסטריה הציבורית בנושא פיטורי רקנאטי.

„בילד": סאחרוב יוחלף בסתיו בנלסון מנדלה

בון (רויטר). – העיתון המערב גרמני „בילד" דיווח אתמול, כי אנדריי סאחרוב יוחלף בסתיו הקרוב תמורת המנהיג השחור נלסון מנדלה במסגרת חילופי־שבויים בין מזרח ומערב.

לפי דיווחים שהגיעו ל„בילד", הסכימו ארה"ב וברה"מ על עסקת חליפין זו, הנשיא מיטראן, המבקר עתה במוסקווה, ידון עם גורבצ'וב בפרטי העסקה. העיתון לא ציין מהם מקורותיו לידיעה.

עוד מוסר העיתון, כי בעסקה ישתתפו ארה"ב, ברה"מ, דרום אפריקה, מערב־גרמניה ומזרח גרמניה והחילופים ייעשו לפני הפסגה הקרובה בין מנהיגי שתי המעצמות, הצפויה בסוף שנה זו. יצויין, כי „בילד" הוא הראשון, שדיווח על שחרורו של אסיר ציון אנטולי שצ'רנסקי.

ה„לביא"

(סוף מעמ' 1)

1990, כמתוכנן עתה וכי ייתכן, שבחודש אוקטובר או נובמבר תידרש ישראל להחליט על ביטול התוכנית, כשיוודעו נתוני הסיוע הכספי לשנה הבאה.

אתמול גבר הסיכוי, כי סיוע זה לא יקוצץ, כאשר בית־המשפט העליון פרסם את החלטתו בדבר מחיקת סעיף־מפתח בחוק גראם־ראדמן לקיצוצים בתקציב. הקונגרס יכול לאמץ אחר הליך ולהמשיך בביצוע החוק, אך ייתכן, שלקראת בחירות נובמבר ישפיע משקלה הפוליטי של ישראל על השארת הסיוע בהיקפו הנוכחי.

וקוהים הדגיש, כי לקראת תקציב שנת־הכספים 1988, חייב הפנטאגון לקבל תמונה ברורה על הקדימות בדרכי הבטחון של ישראל, כדי שיוכל להדריך תוכנית־סיוע. הוא אמר, כי אם תרצה ישראל להשתמש ב־300 מיליון הדולר המותרים להמרה לשקלים לצרכים אחרים – דוגמת בינוי ספינות לחיל־הים – תוכל לעשות זאת בלא שינוי בנוסח חוק־הסיוע.

„זכותם להחליט שכל הכסף יוקצה ל„לביא". איננו אומרים להם מה לעשות, אלא רק שבפניהם ברירה קשה, הדומה לברירה שבפנינו. אנו עומדים מדי שנה בתקציב הבטחון שלנו. דווקא משום שבטחון ישראל חשוב לנו, אנו דנים בסוגיה זו", אמר.

אזכרה לדורה בלוך בעשר שנים להירצחה באוגנדה

מאת אריאל בנקמי, סופר „דבר"

אזכרה במלאת עשר שנים להרצחה של דורה בלוך בידי אנשי אידי אמין באוגנדה נערכה אתמול במעמד ראש הממשלה שמעון פרס.

דורה בלוך נרצחה באוגנדה כנקמה של אנשי אמין על חילוץ בני הערובה הישראלים באנטבה.

באזכרה שנערכה במכון „ואן־ליר" בירושלים אמר שר הבריאות מרדכי גור, שהיה רמטכ"ל בעת מבצע אנטבה: „רצח דורה בלוך היה ברברי, ללא כל הצדקה וטעם. אני יכול להבין את הרוגז של אידי אמין בעקבות חילוץ החטופים, אך לא עד כדי רצח ברברי שכזה. דורה בלוך שילמה בחייה בגלל שמדינת ישראל העזה וצה"ל יצא לחלץ את החטופים. שמה של דורה בלוך ישאר קשור באחד המבצעים הנהדרים של צה"ל, שבהם היינו צריכים לפעול. אם יש נחמה קטנה הרי שהיא בכך שדורה בלוך יחד עם יוני הפכו לסמל האנושי של חילוץ חטופי אנטבה".

העתונאי דני בלוך מ„דבר", בנה של דורה בלוך, אמר: „אמא האמינה בגורל. היתה לה תחושה שזהו המסע האחרון שלה אך היא לא ידעה ותארה לעצמה כי היא תשתלב בגורלה של משפחתה, משפחת פיינברג שאחדים מבניה מתו ורק לאחר זמן נמצאו גופותיהם".

דני בלוך סיפר כי פגש בניו־יורק את מריון קלינגהופר אלמנת ליאון קלינגהופר, שנרצח באוניה האיטלקית „אכילה לאורו". „בדרך שהוא ואמא נרצחו הם סימלו את הנורא והאכזרי שבטירור" אמר דני בלוך. אילן הרטוב, בנה השני של דורה בלוך שהיה עמה באנטבה, סיפר כיצד היא עודדה את החטופים עד שנפרדה מהם ונחטפה בעצמה מבית־החולים ואז נרצחה.

הבן השלישי בנימין, סיפר על המאמצים שנעשו להביא את גופת דורה בלוך לקבר ישראל, שהתאפשר רק לאחר הדחת אידי אמין משלטונו. „בשבילנו הסתיים מבצע אנטבה רק שלוש שנים אחר מכן, ביוני 79, כשאמא הובאה לקבורה בירושלים, לחלקת הקבר שקנתה לעצמה".

חוק התכנון והבניה, התשכ"ה 1965
מרחב תכנון מקומי ירושלים
הודעה בדבר הפקדת שינוי תכנית מתאר מקומית

נמסרת בזה הודעה, בהתאם לסעיף 89 לחוק התכנון והבניה התשכ"ה – 1965 – כי במשרדי הועדה המחוזית לתכנון ולבניה מחוז ירושלים ובמשרדי הועדה המקומית לתכנון ולבניה ירושלים, הופקד ביחד עם התשריט המצורף אליו, שינוי לתכנית מתאר מקומית הנקרא: תכנית מס' 3676, שינוי מס' 1/86 לתכניות מס' 920, 974, 1503.

ואלה השטחים הכלולים בשינוי התכנית: ירושלים, שכ' תלפיות, רח' פייר קניג גוש 30140 (בהסדר) חלק מחלקה 1. (מגרש באזור 1 א'), הכל עפ"י הגבולות המסומנים בתשריט בקו כחול.

עיקרי הוראות התכנית:
א. שנוי יעוד שטח משטח פתוח ציבורי לשטח מסחרי לשם הקמת קיוסק.
ב. קביעת הוראות בינוי בשטח.
ג. חלוקה חדשה.

כל המעונין בשינוי התכנית רשאי לעיין בו ללא תשלום בימים ובשעות שהמשרדים האמורים פתוחים לקהל.

כל המעונין בקרקע בבנין או בכל פרט תכנוני אחר הרואה את עצמו נפגע על ידי שינוי התכנית וכן כל הזכאי לכך עפ"י סעיף 100 לחוק, רשאי תוך חודשיים מיום פרסומה של הודעה זו ברשומות, להגיש התנגדות לשינוי התכנית במשרדי הועדה המקומית האמורה. (בנין מהנדס העיר, רח' הלל 23, ירושלים).

ד. לוי
יו"ר הועדה המחוזית לתכנון ולבניה מחוז ירושלים

20 ביוני 1986
יג' בסיון תשמ"ו

הועדה המקומית לתכנון ולבניה העיר חיפה

הודעה על־פי סעיף 149, לחוק התכנון והבניה תשכ"ה־1965

ניתנת בזה הודעה כי הוגשה בקשה על ידי חיים פרידמן ושות' בע"מ – לאשר תוכנית שינויים ברחוב הנוטר מס' 30 חלקה 90 בגוש 11580.

הבקשה כרוכה בתוספת קומה עקב ביטול סכנה בניה בקומת העמודים.

אפשר לעיין בבקשה במחלקה לפיקוח על תבנית, בבנין העיריה, רחוב ביאליק 3, חיפה בימים: א' ג', ה' בין השעות: 08.00־11.30.

המעונין להגיש התנגדות לבקשה, ימציאה לפי הכתובת דלעיל, תוך שבועיים מיום פרסום זה.

איתמר ינוביץ
מהנדס העיר

הועדה המקומית לתכנון ולבניה העיר חיפה

הודעה על־פי סעיף 149 לחוק התכנון והבניה התשכ"ה–1965

ניתנת בזה הודעה כי הוגשה בקשה על ידי – מר וילנסקי לאישור שינויים במהלך הבניה ברחוב לאה גולדברג 1 חלקה 234 בגוש 12256. הבקשה כרוכה בבליטות למרווח הצדדי והקדמי.

אפשר לעיין בבקשה במחלקה לפיקוח על הבניה, בבנין העיריה, רחוב ביאליק 3, חיפה, בימים: א', ג', ה' בין השעות 08.00 – 11.30.

המעונין להגיש התנגדות לבקשה, ימציאה לפי הכתובת דלעיל, תוך שבועיים מיום פרסום זה.

איתמר ינוביץ
מהנדס העיר

יחד עם זאת החליטה הממשלה הירדנית לאפשר למימסד אש"ף להמשיך לקיים בירדן 12 משרדים, המאויישים בדרך כלל על־ידי נציגי אש"ף הנחשבים לפרו־ירדניים, וכן את בסיסי „צבא השחרור הפלשתינאי" הפועלים תחת פיקוח הדוק של הצבא הירדני.

הודעת הממשלה קבעה שסגירת משרדי „פתח" נבעה בסיבות בטחוניות ובגלל ההתקפות שבהן יצאה לאחרונה הנהגת הפתח' נגד המשטר הירדני. ההודעה הירדנית הדגישה בה בעת, שמבחינה מדינית ממשיכה ירדן להתייחס לאש"ף כבנציגו הלגיטימי הבלעדי של העם הפלשתינאי בהתאם לעמדות הקונצנזוס בעולם הערבי. שר ההסברה הירדני הבהיר, שהחלטת הממשלה איננה גוררת על ערפאת ועוזריו גירוש מירדן, אולם הממשלה תגרש מירדן כל מנהיג אשפי שפעילותו תיפגע בבטחון הממלכה.

אבו־איאד, מראשי המחנה הניצי באש"ף, אמר אמש שהחלטת ממשלת ירדן היתה צפויה. „בהמשך טבעי למדיניות הירדנית הנוכחית שנועדה להחליש את מעמדו של אש"ף ולהקים תחתיו הנהגה חליפית לעם הפלשתינאי". לעומת זאת טען אבו־ג'יהאד שאין להפריז בחשיבות ההחלטה הירדנית. „כל עוד לא גורשו מנהיגי אש"ף מירדן וחלק ממשרדי הארגון ממשיכים לפעול במדינה זו". יצויין שערפאת שוהה בימים אלה בקהיר. דובר הודיע אמש שערפאת ממתין לקבלת נוסח רשמי של ההודעה הירדנית והוא יגיב עליה בבוא העת.

סגירת משרדי ארגון הפתח בירדן בכלל ולשכתו של אבו ג'יהאד בפרט – מהווה מכה קשה לאש"ף, שכן מאז איבד אש"ף את מאחזו האוטונומי למחצה בלבנון הפכה ירדן למקום מושבם העיקרי של פעילי הפתח' ושל כמה מהמפקדות החשובות של הארגון. ממפקדות אלה איכוון ארגון הפתח' את פעילותו כלפי ערביי השטחים מבחינה מדינית ומבחינת גלגול פיגועים.

תדהמה במזרח־ירושלים

דני רובינשטיין, סופר „דבר" מוסר:

תדהמה ומבוכה שררו אמש במזרח ירושלים עם פרסום ההודעה הירדנית בדבר סגירת משרדי אש"ף ברבת־עמון. אישים שונים הביעו את החשש מהתפרצות חוזרת של מאבקים ויריבויות בין תומכי אש"ף בשטחים לתומכי ירדן. תומכי אש"ף בשטחים עומדים לארגן בימים הקרובים פעולות מחאה מקיפות נגד הצעד הירדני.

עורך „אל־פג'ר" חנא סניורה שנקבע בשעתו כחבר פלשתינאי בנציגות ירדנית־פלשתינאית אמר אתמול כי זהו „קרע גורלי" שיביא לחיסול השפעתה של ירדן בשטחים. „אל־פג'ר" עומד לתקוף היום בחריפות את הודעת ירדן.

העתון „אל שעב" המקורב גם הוא לזרם המרכזי באש"ף, קובע היום במאמר מערכת שסגירת משרדי אש"ף בירדן מהווה כניעה ירדנית לתכתיבים אמריקאיים וישראליים, שכן הדברים הישראלים חוזרים ודורשים מממלכת ירדן לגרש את אנשי אש"ף מתחומה. „אל שעב" כותב עוד, שעל רקע התקרבות בין ירדן וסוריה אפשר היה לצפות לצעד ירדני כזה, שפירושו גזר דין מוות על ההסכם שהושג בשעתו בין ערפאת למלך חוסיין.

תומכי ירדן בשטחים היו אמש במבוכה וסרבו להגיב בפומבי עד שתתבהר התמונה ברבת־עמון. על־פי שמועות בשטחים נהגו הירדנים לאחרונה בתקיפות גם עם אישים כבדים ואנך מרמאללה ואבוד אל־הטיב מירושלים, שלא גילו בחודשים האחרונים נאמנות לקו הירדני, חרף המוניטין שיצא להם כתומכי ירדן. השניים ביקרו לאחרונה בירדן ושם נהגו כלפיהם בגסות.

מקורות במזרח ירושלים אמרו אמש, כי הצעד הירדני הנוכחי משתלב עם צעדים ישראלים ואמריקאים שננקטו לאחרונה נגד אש"ף. לדוגמא הוזכרו את פעולות הממשל הישראלי נגד האיגודים המקצועיים בגדה המערבית המזוהים עם ה„פתח" ואת הנסיונות למנות ראשי ערים בתאום ירדני־ישראלי ללא הסכמת אש"ף.

פרופ' ברונו ליועץ חריש:

כיצד יוגשמו המלצות בייסקי אם לא אוכל לפטר רקנאטי?

מאת שלמה קימר, הסופר הכלכלי של „דבר"

עמדתו העקרונית של היועץ המשפטי לממשלה היא שיש צורך להגשים לאלתר המלצות ועדת בייסקי. כך עולה ממכתב תגובה ששלח נגיד בנק ישראל פרופ' מיכאל ברונו ליועץ חריש.

בסיום מכתבו ליועץ אמר הנגיד: „אני מבין, שכהתחשב בדעתי המקצועית לעניין הפגיעה בניהול התקין, כפי שהובאה לעיל, הנך מקבל את דרך הפעולה בה אנו נוקטים וזאת בעיקר לאור עמדתך העקרונית, שיש צורך לתת הגשמה ולאלתר להמלצות ועדת בייסקי".

הנגיד מוסיף: „אין בידי הסמכות לפטר את מר רקנאטי אלא להשעותו בלבד, לתקופה שאינה עולה על שלושה חודשים. יש לעשות מאמץ, בתקופה זו לחוקק חוק שיעניק סמכויות לנגיד".

במכתבו לחריש אומר הנגיד, כי מדו"ח בייסקי עולה שרקנאטי נהג בדרך העלולה לפגוע בניהול העסקים התקין של בנק דיסקונט וכי לדעתו פגיעה זו קיימת גם בהווה וצפויה גם בעתיד.

בתגובתו מתייחס הנגיד גם לחוות הדעת של עורכי הדין צדוק וקלגסבלד דעומר בגירסתה, הנתמכת לאור ההתייעצות בגירסת המפקחת על הבנקים גלית מאד.

הנגיד אומר בתגובתו, כי התבקש להתמקד בשאלה, אם סביר הוא, שבשל המעשים בגינם הטילה ועדת בייסקי דופי ברפאל רקנאטי, יש מצב דברים העלול לפגוע בניהול התקין, וכי הצעדים השומים להנקט על־ידו דרושים לתקנתו.

פרופ' ברונו מקבל העמדה של היועץ חריש, כי הדיבור „בדרך העלולה לפגוע" מוסב גם על הפגיעה בהווה וגם על פגיעה עתידה בניהול העסקים, וכי דעתו היא כי פגיעה כזו קיימת גם בהווה וצפויה בעתיד.

הנגיד קבע בתגובתו, שאין בעמדתו משום נקיטת עמדה לגבי יכולתו או אי־יכולתו של הבנק, בהווה ובעתיד, להשיב כסף שהופקד בידיו בגין אי ניהול תקין של העסקים הנעשה על־ידי רקנאטי.

לדעת ברונו אין צורך כלל להשיב על שאלה זו, כאשר מדובר בניהול עסקים בלתי תקין, ובלבד שיתמלא תנאי שהציב היועץ המשפטי והוא, שהפגם בניהול הוא מתמשך, ונקיטת אמצעים לפי פקודת הבנקאות תביא תקנה למצב הדברים.

אם שמיר

(סוף מעמ' 1)

כי ראש השב"כ התייצב בלשכת נשיא המדינה, לאחר נטילת רשות מראש הממשלה, והודיע לנשיא המדינה, כי הוא מבקש להתפטר, וביקש מנשיא המדינה לחון אותו ואת שלושת אנשי השב"כ האחרים".

„בתום ההתייעצות", ממשיך מודעי, „יצאתי בלוויית עורכי־הדין רם כספי ויעקב נאמן לברר את עמדת נשיא המדינה בעניין. בשיחתי עם כבוד נשיא המדינה הוברר לי, כי הנשיא מוכן לשקול בחיוב בקשת חנינה של אנשי השב"כ בשלושה תנאים: שתהיה המלצת קבינט, שתהיה לקבינט חוות־דעת מצד היועץ המשפטי לממשלה בעניין סמכות נשיא המדינה לחון גם את מי שטרם הורשע, שתהיה המלצה על חנינה מצד שר המשפטים, אשר תבהיר כי היא ניתנת על־דעת היועץ המשפטי לממשלה. בעקבות שיחתי עם נשיא המדינה חזרתי למשרד ראש הממשלה וביקשתי מראש הממשלה לכנס את הקבינט".

עוד נאמר בהצהרה: „הקבינט התכנס ביום 25 ביוני בשעה 6.00 בבוקר, ולפני ישיבה זו קיבלתי את בקשות החנינה. היועץ המשפטי לממשלה חיווה דעתו, כי נשיא המדינה מוסמך לחון גם את מי שטרם הורשע, והקבינט החליט להמליץ על חנינת ראש השב"כ ושלושה אנשי השב"כ האחרים. לאחר ישיבת הקבינט כתבתי את חוות־דעתי לנשיא המדינה. את הבקשות ואת חוות־הדעת מסרתי לנשיא בשעה 9.00 בבוקר. לאחר שחנן הנשיא את המבקשים, הוספתי לכתבי החנינה את חתימת הקיום כנדרש".

היום יוגשו לבג"צ תצהירים של אנשי השב"כ המעורבים בפרשה.

תצהיר המשטרה

בתצהיר התשובה של המשטרה והמפכ"ל שיוגש לבג"צ בימים הקרובים ייאמר, כי המשטרה מוכנה לקחת על עצמה את ניהול החקירה בפרשת השב"כ.

ל„דבר" נודע, כי מאחר שלפני שר המשפטים מונחות תלונות נוספות, ובהן בקשות לפתוח את תיק החקירה שהוגש על־ידי פרופ' יצחק זמיר, הרי חקירת המשטרה לא תוכל להצטמצם בטיפול בתלונות היועץ המשפטי. פירושו של דבר יהיה הרחבת הטיפול המשטרתי גם לדרג המדיני.

שמיר: להוריד הנושא מסדר־היום

(ע). – מ"מ ראש הממשלה יצחק שמיר אמר, כי הוא מודע לבעיית הפיקוח של הדרג המדיני של דרג המודיעין וכי יש לשפר את הפיקוח, אם כי הבעיה עצמה אינה חדשה. מסיבה זו בירך שמיר על המלצת נשיא המדינה, שנתקבלה על־ידי הממשלה, להקים ועדה שתדון בנושא ותמליץ על דרכים לשיפור הפיקוח.

שמיר אמר את דבריו אתמול, כאשר היה אורח בכינוס איגוד הרוקחים, שנערך על־ידי מרכז ההסברה בירושלים.

בפרשת השב"כ חזר שמיר על עמדתו, כי יש להוריד את הנושא מסדר־היום, מאחר שכל ידיעה גורמת נזק לארגון. לדבריו, רבים הכזבים והשקרים המתפרסמים בנושא. „צריך למצוא פתרונות לבעיות שהתעוררו בקשר עם הפרשה הזאת במסגרות פנימיות וסודיות עד כמה שאפשר. כל טיפול ציבורי בעניין גורם נזק, ומסכן את המכשיר הבטחוני החשוב ביותר שיש לנו", אמר שמיר.

ואלדהיים

(סוף מעמ' 1)

נכונות עמדת הקונגרס היהודי העולמי, שואלדהיים הוא אופורטוניסט אי־מוסרי ושקרן.

מזכ"ל הקונגרס היהודי ישראל זינגר אמר, כי הקונגרס עשה את אשר ארגון יהודי צריך לעשות.

בהתייחסו לשאלה על עמדת ממשלת ישראל כלפי בחירתו של ואלדהיים אמר זינגר, כי ממשלת ישראל נהגה בכף שממשלה צריכה לנהוג. „את התפקיד המוסרי בנושא זה נטל הקונגרס היהודי העולמי", אמר.

מ"מ ראש הממשלה ושר החוץ, יצחק שמיר, נפגש אמש קצר לאחר מכן עם ראשי הקונגרס ובירך אותם על פעילותם בעניין חשיפת עברו של ואלדהיים. בתשובה לשאלת אחד הנציגים אמר שמיר, כי טרם נתקבלה במשרד החוץ החלטה בעניין שגריר ישראל באוסטריה, אך הוא אינו חושב כי ישראל תשגר לאוסטריה שגריר אחר.

מסדר צבאי בכיכר הגיבורים

וינה (מיוחד ל„דבר") בכיכר הגיבורים בוינה נפרד אתמול הנשיא היוצא של אוסטריה, קירשלגר במסדר צבאי מהצבא האוסטרי, אשר היה מפקדו הראשי במשך 12 שנות כהונתו. היום ייערך מסדר דומה לכבוד הנשיא החדש, ואלדהיים.

באותה שעה כמעט התקיימה על־יד בית מפלגת העם ברחוב הראשי של מרכז וינה לצידו של בניין האופרה הפגנה המונית של הקבוצה הקוראת לעצמה „אוסטריה חדשה", ואשר חבריה מכריזים כי ואלדהיים אינו הנשיא שלהם, וכי הם לא בחרו בו.

בקבוצה זו, שהוקמה על־ידי הנוער הסוציאליסטי הארגונים שמאליים לסוגיהם, מיוצגים גם ארגוני הנוער היהודיים, ומשתתפים בה מבכירי האינטלקטואלים בעיר. סופרים, אמנים שחקנים ופרופסורים רבים מתכננים הפגנת מחאה גם בעת השבעתו של ואלדהיים.

מזכ"ל המפלגה העממית, ד"ר מיכאל גראף, הכריז בתגובה כי רק הנאצים והפאשיסטים סרבו להכיר במנהיגים אשר נבחרו ברוב דמוקראטי.

נוכח האירועים הללו מתבלטת פחות שהותו של ערפאת בוינה. הוא יתקבל היום לשיחה אצל ראש הממשלה האוסטרי.

הסרט „שואה" היום בכנסת

(ע). – חמישה מ„תאומי מנגלה" יצפו היום בכנסת בסרט „שואה" של קלוד לנצמן. ההקרנה נערכת ביום השבעתו של קורט ואלדהיים לנשיא אוסטריה, במחאה על בחירתו.

האורחים יבקשו מחברי הכנסת לסייע בידיהם [illegible]

נציג ארגון תאומי מנגלה [illegible]

רייגן נמנע מגינוי

וושינגטון (מיוחד ל„דבר"). – קונסול הכבוד של אוסטריה בבוסטון, אד גאטמן, מתפטר היום מתפקידו, במחאה על השבעת קורט ואלדהיים לנשיאות ארצו. גאטמן, יהודי תושב ארה"ב, ייצג את אוסטריה בבוסטון ב־18 השנים האחרונות והמתפטר החותך שלו כיהן גם כקונסול הקונסולרי בעיר – מוסר סופר „דבר" בארה"ב אמיר אורן.

בהתבטאות פומבית אחרונה קודם להשבעת ואלדהיים, נמנע הנשיא רייגן מגינוי עמיתו האוסטרי. הנוסח המלא שהפיק הבית הלבן בסוף־השבוע לראיון רייגן עם „יו.אס.איי. טודיי", כולל את השאלה, האם לדעת רייגן „עשה ואלדהיים משהו שלילי במלחמת העולם השנייה". רייגן השיב: „הראיות בהולס אינן נחרצות. ידוע לנו שהוא שירת בצבא, אך הרי כך עשו רבים מאד. אבל עריכה, דומה שיש מחלוקת גדולה בשאלת מידת השתתפותו במעשים הנוראים של השואה, ועד שנדע, אני סבור שעלינו לנצור אש".

בתשובה לשאלה על פגישה אפשרית עם ואלדהיים אמר רייגן, כי אין לו כל תוכנית לכך, אך החקירה במשרד המשפטים נמשכת. „עם זאת עלינו לזכור שיחסי־הידידות הם בין אומות ארה"ב ואוסטריה ואנו מקווים כי כך יימשכו".

האחיות

(סוף מעמ' 1)

בשביתתם מבקשים הרופאים להבהיר לממשלה, כי הם לא יוכלו להיות „הסוס שמושך את העגלה", ולא יוכלו לתפקד כהלכה מול אדישות הממשלה והמעסיקים לסבל הרב שנגרם לחולים.

במשרד הבריאות רואים בפעולת רופאי „בילינסון" ו„השרון" תוצאה של „עייפות מצטברת", והדבר מדאיג את צמרת המשרד. לסופרת „דבר" נמסר, כי מנכ"ל המשרד פרופ' דן מיכאלי, וראש שרותי האשפוז ד"ר משה משיח, שוחחו עם רופאי „בילינסון" ו„השרון" והסבירו להם כי נעשים כל המאמצים לסיום שביתת האחיות.

בשיחה עם סופרת „דבר" טענו חברי מטה השביתה, כי „התביעה לנטישה כללית באה מן השטח".

הצוות המוביל את השביתה קיים אתמול אסיפות אחיות בבתי־החולים שונים בארץ, ומסר דין וחשבון על המצב. באסיפות אלה השמעו דברים קשים, ביניהם „נשבר לנו ממסכת הרמאויות", „לא רוצים לשמוע על גור ומיכאלי שהולכים יד ביד עם נסים". הטענה הכללית היתה, שאם יהיה רצון טוב מצד המעסיקים ניתן יהיה להגיע להבנה ולסיים את השביתה, אבל „לאף אחד לא אכפת".

היחידים שאינם נגררים לקיצוניות הם האחיות והאחים בבית־החולים „סורוקה". בניגוד להחלטת מטה השביתה לא עזבו אתמול האחיות ב„סורוקה" את חדרי המיון ועבדו במתכונת הרגילה. הם טענו כי „סורוקה" הוא בית־החולים היחיד לכל אוכלוסיית הנגב ונטישה של חדרי המיון היתה מסכנת את חיי החולים.

נטישת חדרי המיון על־ידי האחיות, שתימשך גם היום, לא גרמה לסיבוכים קשים. הרופאים התארגנו ועבדו בעזרת מתנדבים. מספר החולים שהגיעו לחדרי המיון היה קטן בהרבה מהממוצע הרגיל.

קפאון במגעים

למרות המאמצים הבלתי פוסקים של יו"ר האגף לאיגוד מקצועי חיים הברפלד, לא עלה בידו להביא בסיס לפגישה מחודשת של כל הצדדים. במגעים בין האחיות לבין המעסיקים נוצר אתמול קפאון מוחלט. הפגישה עם ראש הממשלה שמעון פרס, אותה ביקשה נציגות האחיות, לא יצאה לפועל. דובר משרד הבריאות שמואל אל גבלי מסר: „האחיות סירבו בתוקף להצעות לבקשה לחזור לעבודה בחדרי המיון כמחווה לראש הממשלה". בעקבות סירובן של האחיות המליצו שרי האוצר והבריאות לראש הממשלה לא לקבל נציגות האחיות לפגישה.

שר הבריאות מרדכי גור נפגש אתמול עם יו"ר הנהלת קופת־חולים פרופ' חיים דורון ועם מנהלי בתי־החולים. מהדיווח על התיפקוד השוטף בבתי־החולים התברר, שהמצב הוא סביר למרות נטישת חדרי המיון על־ידי האחיות. בפגישה הובהר גם, כי המצב בכל אחד מבתי־החולים תלוי בעמדת ועד האחיות המקומי. נמסר, כי יש בתי־חולים שמבצעים עד היום ניתוחים אלקטיביים ויש בתי־חולים שמתקשים בביצוע ניתוחים דחופים.

דובר משרד הבריאות מסר אמש, כי למרות החרפת צעדי האחיות ב־24 השעות האחרונות, ובכלל זה ההחלטה על נטישת חדרי המיון, מקווה השר גור לתת סיכוי נוסף לקידום השיחות עם האחיות באמצעות ההסתדרות.

אישים רבים, כולל מ"מ ראש הממשלה יצחק שמיר, פנו אתמול לאחיות בקריאה לחזור מיד לעבודה בבתי־החולים ולהתחיל במשא ומתן.

ח"כ מאיר כהן אבידב (ליכוד) פנה אתמול לשר הבריאות מרדכי גור בהצעה לדרוש מכל הסטודנטים לרפואה ומהתלמידות בבתי־הספר לאחיות להתייצב מיד לעזרה בבתי־החולים כדי להקל על סבלם של החולים.

ביום רביעי ב' בתמוז תשמ"ו 9/7/86, במלאת שנה למותו של חברנו היקר

ישראל זוהר ז"ל

נעלה לקברו ונתייחד עם זכרו
בשעה 15.00

המשפחה
קבוץ מסדה

לחברנו שלמה סופר
מזכיר מועצת פועלי קרית מלאכי

אתך באבלך במות אמך

שמחה ז"ל

גדעון בן־ישראל
יו"ר אגף הארגון ומועצות הפועלים
וחבר עובדיך

במלאת שנה לפטירתו של יקירנו

גדליהו שפילברג ז"ל

נעלה לקברו בבית העלמין של כפר חיים,
מחר יום רביעי ב' תמוז תשמ"ו, 9.7.86
בשעה 16.00.

המשפחה

אתמול בכנסת
שלמה גינוסר שושנה ביזנקי

כרס בוועדת החוץ והבטחון:

בהעדר החלטת ממשלה תימשך חקירת המשטרה – לא ניתן לעצור את ההליך

מאת שלמה גינוסר, סופר "דבר" בכנסת

ראש הממשלה שמעון פרס דחה אתמול בתוקף כל נסיון להשוות בין האחריות שיש ליצחק שמיר בפרשת השב"כ לבין אחריותו שלו.

בדו־שיח חריף בוועדת חוץ ובטחון אמר ראש הממשלה לח"כ אהוד אולמרט (ליכוד) "לא המצאתי את הפרשה הזאת ולא יזמתי אותה אלא ירשתי אותה. היא איננה גורמת לי אושר".

ח"כ אולמרט השיב לפרס: "אני מקבל את זה שלא ידעת. אני מאמין שגם שמיר, שהעניין החל בתקופת כהונתו כראש ממשלה, לא ידע".

ראש הממשלה הגיב: "איש אינו טוען שקיבל אישור ממני לעשות משהו. אל תשווה".

ח"כ אולמרט: "איש אינו טוען שקיבל אישור ממשהו אחר".

ראש הממשלה: "טוען גם טוען. זכותך להגן על מה שאתה רוצה אך בלי לתלות האשמות באחרים".

ח"כ אולמרט: "כאשר אתה אומר שירשת מצב מסויים אינך מדייק, כאשר אינך מודה ששלב חשוב מתוך העניין ארע בתקופת כהונתך כראש ממשלה".

ראש הממשלה: "אינני אחראי על בתי־המשפט. באותו שלב – הטיפול לא היה ממשלתי". (הכוונה לוועדת בלטמן. ש.ג.)

ח"כ אולמרט: "אכן, על כך אין ויכוח. ברור לי שלא היה זה שיקול שאתה מופקד עליו, אלא היועץ המשפטי לממשלה. את עמדתך שיבחתי ואני מוסיף לשבח. אני משוכנע שמניעי עמדתך הם ענייניים ולא נועדו לצורך חיפוי. אבל מה קרה היום שאתה פתאום מתנגד לחקירה?"

ראש הממשלה: "גם אז וגם היום זוהי החלטתו של היועץ המשפטי. הסמכות שלי היא להשמיע את טיעוני לגבי המשמעות הבטחונית".

ח"כ שמחה דיניץ (מערך) אמר בעניין זה: "התיזה שרופא המנסה לרפא את המחלה גם אחראי למחלה – וזוהי תיזה עקומה של אולמרט".

קודם לכן אמר ראש הממשלה כי הוא דוגל בהפרדת הרשויות כמו כל אחד מהנוכחים בישיבת ועדת חוץ ובטחון. "בתחום זה לכל גוף סמכויות משלו, ואין לממשלה כוונה לכרסם במע[illegible] [illegible]ק הלאומית", אמר פרס. הוא הוסיף: "הבעייה המרכזית העומדת בפני הממשלה היא, כיצד לאפשר את המשך הלוחמה במחבלים, מלחמה הנמשכת יום יום. חוקית לא ניתן להפסיק חקירה. ניתן לקיימה באמצעות המשטרה או באמצעות ועדת חקירה משפטית, שאינה מבטלת חקירת משטרה אלא דוחה אותה. להצעה להקים ועדת חקירה משפטית אין רוב בממשלה. לפיכך בהיעדר החלטת ממשלה – תימשך חקירה משטרתית" – אמר פרס.

סייג: בטחון המדינה

ראש הממשלה אמר עוד: לא נשבש את ההליכים החוקיים. לממשלה אין סמכות ואין רצון לעשות זאת. פעלתי בתום לב גמור וללא פניות מפלגתיות או אישיות בנושא מורכב ביותר. בעיני, שלטון החוק מחייב לאפשר לכל מואשם להתגונן בכל הדרכים הנראות לו, בסייג אחד בלבד: בטחון המדינה. אין זו זכותי למנוע מאדם העומד בפני האשמות לכאורה מלנקוט צעדי הגנה העומדים לרשותו. כשראש השב"כ אמר שהוא הולך לנשיא לא התנגדתי. אין מגבלות בטחוניות או אחרות בפני הצגת נושא כלשהו לנשיא. הבקשות לחנינה נוסחו על־ידי ארבעת אנשי השב"כ והם שישיבו לבג"צ".

ח"כ פנחס גולדשטיין (ליכוד) אמר לראש הממשלה: שיבחתי אותך על שאינך מגלה מפלגתיות בנושא זה. אך בעולם אנחנו מצטיירים באור לא סימפטי.

ראש הממשלה: "פרשת לבון נמשכה עשר שנים, מלווה בדיווחים קשים ביותר. אנחנו מנסים לסיים הפרשה הנוכחית בצורה נכונה ובזהירות.

ח"כ אליעזר גרנות (מפ"ם) שאל את ראש הממשלה מדוע מזכיר הממשלה ד"ר יוסי ביילין סירב לחתום על תצהיר הממשלה לבג"צ. "אני מכיר את ביילין כאיש הגון ולכן בוודאי יש לו סיבה טובה לסרב לחתום", אמר גרנות.

ראש הממשלה: "יוסי ביילין שרוי באבל משפחתי והוא לא היה במשרד. מלבד זאת הפנייה של בג"צ היתה לשר המשפטים ולא אל ביילין. מאחר ששר המשפטים היה שותף לקבלת ההחלטה על בקשת החנינה הוא בקיא בפרטים ועדיף שהוא ישיב לבג"צ ולא ביילין במקומו. אני נתתי אישור לכך".

ראש הממשלה אמר עוד כי הוא יקבל את המלצת היועץ המשפטי בענין חקירה בפרשת השב"כ. פרס אמר לוועדה כי היועץ המשפטי הודיע כי מבחינה משפטית אי אפשר להפסיק את החקירה. עצם החקירה היא הליך משפטי שבו אין לממשלה כל מעמד.

ראש הממשלה מסר לוועדת חוץ ובטחון כי בעקבות המלצת הנשיא הרצוג הוא החליט כבר על הרכבה האישי של ועדה מיוחדת שתפקידה יהיה להפיק לקחים לעתיד מפרשת השב"כ. "המינוי כבר מוכן אך אני אמתין עם זה עד לאחר פסיקת הבג"צ כדי שלא יתעורר חשד של נסיון להשפיע על ההליך החוקי", אמר פרס.

ח"כ יוסי שריד ("רצ") תקף את אלה ש"רוממות הבטחון בגרונם" והגורמים כרגיל את הנזק הכבד ביותר לבטחון לשירותי הבטחון ולראש השב"כ.

הרישום „גר" בתעודת הזהות הועבר לדיון בוועדת הפנים

בהעדר רוב להצעה נדחתה אתמול במליאת הכנסת ההצבעה על הצעת חוק לשחרור ישראלים הגרים בחו"ל ממס נסיעות.

רוב הדוברים נמקו את דחיית החוק בנימוק שיש קבוצות תושבים נוספות הרואות עצמן חריגות ומעוניינות לקבל פטור ממס נסיעות, כגון נכים, עולים־חדשים ונזקקים לטיפולים רפואיים בחו"ל.

ח"כ אוריאל לין שהגיש את ההצעה אמר כי הוא מציע לפטור תושבי חוץ בעלי אזרחות ישראלית מתשלום מס נסיעה כשהם מבקרים בארץ. לדבריו, מתגוררים בחו"ל דרך קבע בין 300,000 ל־400,000 אזרחי ישראל.

★

שר הפנים הרב יצחק פרץ נאלץ אתמול לוותר על כוונתו להסיר מסדר היום את ההצעות בנושא רישום גרים בתעודות הזהות, לאחר שגם המערך וגם הליכוד התייצבו נגדו בתוקף בישיבת הנהלת הקואליציה. פרץ נכנע והסכים להעביר את הנושא לוועדת הפנים.

השר פרץ אמר כי הוספת המלה „גר" בתעודת זהות איננה מפלה או פוגעת, שכן לדבריו, „המושג גר הוא מושג של כבוד והערכה, ורישום זה הינו פרי המצב המשפטי המורכב אליו נקלענו". בהשיבו לחמש הצעות לסדר יום שנושאם רישום גרים בתעודת זהות, התפלמס השר פרץ עם הדוברים השונים שאמרו כי הוספת המלה „גר" כמוה כאות קין.

ח"כ יאיר צבן (מפ"ם) ציטט חוות דעת של שבעה מגדולי ההלכה בדורנו שתקפו בחריפות את השר פרץ וקראו לו להתפטר. לדבריו פרץ מנסה להכריע ויכוח רעיוני ועקרוני באמצעות תרגיל של הנחיה מנהלית.

ח"כ מרדכי וירשובסקי (שינוי) אמר כי במשיכת קולמוס אחת יצרו השר ויועציו סוג נחות של אזרחים ומעתה ישאו אזרחים אלה מעין טלאי צהוב מטעם משרד הפנים של מדינת ישראל.

ח"כ שולמית אלוני (רצ) אמרה שנמצא כי הצעת פרץ באה להצביע על מיעוט יוצא דופן ולעורר חשד ופסול נגדו.

ח"כ גאולה כהן („תחיה") האשימה את פרץ בהוספת עוד גדר ועוד גדר. לדבריה קיצוניים משני הצדדים מדרדרים את המצב.

★

בששה קולות נגד שניים החליטה אתמול הנהלת סיעת המערך שלא לקיים ישיבת סיעה דחופה בנושא רקנאטי. ח"כ חיים רמון דרש שהסיעה תתכנס עוד לפני ישיבת הממשלה בנושא זה, וח"כ יצחק ארצי תמך בו. לעומת זאת טען ח"כ ז'אן אמיד כי יש לו הרהור שני בנושא זה לאחר שקרא את תשובת בנק דיסקונט לדו"ח בייסקי.

★

ח"כ גאולה כהן („התחיה") הגישה אתמול הצעת „חוק בוררות במלכתיה בשירותים החיוניים – רופאים אחיות ומורים", על פיה אסור יהיה לרופאים, אחיות ומורים לשבות, והממשלה תחוייב להופיע בפני גוף של בוררות חובה ולקבל עליה את פסק הבוררות.

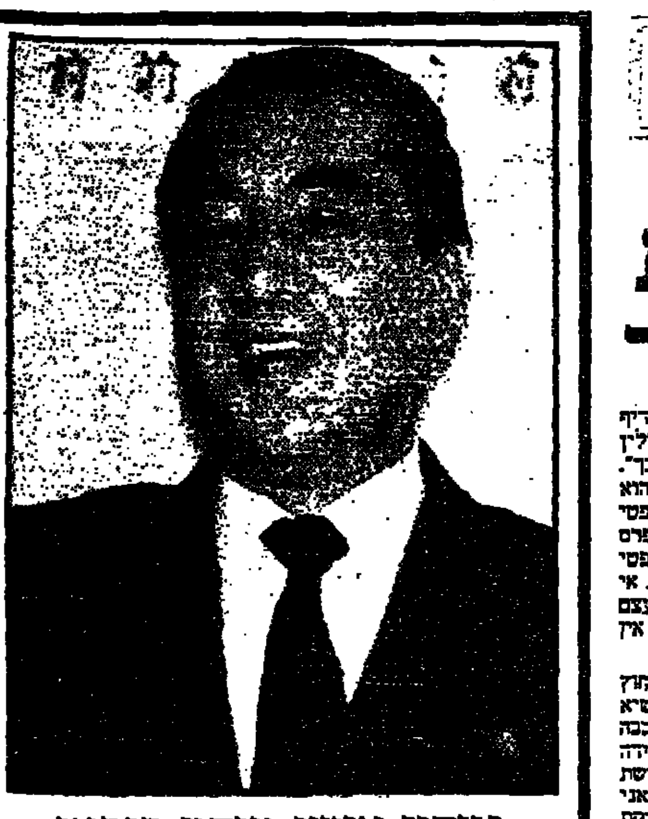

נצחון אישי מוחץ ביפאן לראש הממשלה נאקאסונה

טוקיו, (עו"ר ועו"צ). – ראש ממשלת יפאן יאסוהירו נאקאסונה זכה לנצחון אישי מוחץ בבחירות הכלליות שהתקיימו שלשום ביפאן, לאחר שמפלגתו, המפלגה הליבראל־דמוקראטית, השיגה את ההישג הגדול ביותר בתולדותיה וקיבלה כמעט שני שלישים מהצירים בבית־הנבחרים.

לפי תוצאות בלתי רשמיות, המפלגה הליברל־דמוקראטית, השלטת ביפאן מאז מלחמת העולם השנייה, זכתה ל־304 מנדטים מתוך 512 המושבים בבית התחתון. „זו איננה מלאכתו של אדם אחד. זהו דבר העם, דבר השמיים, דבר האלוהים", הגיב נאקאסונה על התוצאות המדהימות, שהעניקו למפלגתו שליטה מוחלטת בשני בתי המחוקקים וחיזקו לאין ערוך את מעמדו האישי של נאקאסונה במפלגתו.

בבחירות הקודמות, שנערכו ב־1983, איבדה המפלגה לראשונה את הרוב בבית הנבחרים ונאלצה להקים ממשלת מיעוט עם מפלגות ימין קטנות. נאקאסונה שנתקל בהתנגדות מפלגתו. כשהכריז על עריכת הבחירות המוקדמות האלה, אמר כי להערכתו המצביעים הביעו את תמיכתם ברפורמות החינוך, המיסוי והמינהל הציבורי שהכניס, ואילו האופוזיציה לא הצליחה להציג עמדה ברורה נגד הממשלה.

מפלגת האופוזיציה הגדולה, המפלגה הסוציאליסטית, הוכתה מכה קשה ויהיו לה כ־90 צירים בסך הכל. זוהי המפלה הקשה ביותר למפלגה מאז 1969.

שוק הכספים ביפאן הגיב בחיוב על תוצאות הבחירות והבי־קושים לין הגיעו לרמת שיא של 159.25 לדולר. גם בבורסות המניות היה ביקוש ער ומדד המניות הגיע לשיא חדש.

משקיפים פוליטיים ביפאן ציינו, כי יש לזקוף את הנצחון כמעט אך ורק לזכותו של נאקאסונה. נאקאסונה, בן 68, נהנה מפופולאריות אישית עצומה, לא מעט בשל הופעותיו המרשימות בכלי התקשורת. באוקטובר תבחר המפלגה הליבראל־דמוקרטית את נשיאה ועתה משוכנעים המשקיפים, כי נאקאסונה ייבחר לתקופת כהונה נוספת.

„לה פואן":

באש"ף מצפים שסוריה תתקוף את ישראל

מאת גרשון קיק, סופר „דבר" בצרפת

פאריס (מיוחד ל„דבר"). – ראשי אש"ף מעריכים, כי סוריה עומדת לפתוח במתקפת פתע נגד ישראל, כדי לשאת ולתת אחר־כך על החזרת רמת־הגולן – כך מסרו מקורות צרפתיים, המצוטטים על־ידי השבועון „לה פואן".

לדברי השבועון, פאריס מפקפקת בסבירות של הערכות אלו.

עוד מוסר השבועון, כי שר החוץ הצרפתי ז'אן ברנאר ראימון, היוצא ב־17 לחודש לביקור בתוניסיה, ייועד שם, ככל הנראה, עם ראש אש"ף יאסר ערפאת.

השגריר באו"ם נתניהו סייר בגבול הצפון

מאת סופר „דבר"

במסגרת מאמציו להכין מתקפת הסברה באו"ם בנושא קו העימות, ערך אתמול שגריר ישראל באו"ם בנימין נתניהו, סיור לאורך רצועת הבטחון, והיה אורח העיירה שלומי.

כשהוא מלווה באנשי משרד החוץ קיבל השגריר הסברים מפי מפקדי צה"ל, על בעיות שהם ההערכות החדשה לאורך רצועת הבטחון. בשעות הצהריים התקבל נתניהו בטקס חגיגי על־ידי חברי מליאת מועצת שלומי. ראש המועצה יהודה לנקרי, סקר בפני האורח את הישגי הישוב, והזהיר מפני הזעזועים הפוקדים את ישובי העימות.

גוש אמונים מגנה את החלטת רבין

מאת אוריאל בן־עמי, סופר „דבר"

מזכירות „גוש אמונים" פרסמה אתמול הודעה המגנה את החלטת שר הבטחון שלא להציב את אנשי ארגון המחתרת היהודית בתפקידי פיקוד במילואים בצה"ל.

בהודעת „גוש אמונים" (שאיננה מקובלת על כל חברי המזכירות) נאמר: „פעם נוספת הצליחו השמאלנים שונאי עמם לגרור הכרינה להלך רוחני אנטי־ציוני ואנטי־לאומי, כמו בפרשת השב"כ, בה הצליחו השמאלנים לכפות דעתם ולפוצץ הפרשה תוך גרימת נזק בטחוני עצום. כך אילצו כעת את שר הבטחון למנוע החזרתם לשירות מילואים של משוחררי המחתרת, לאחר שסיימו לרצות את עונשם".

מטען פורק באשקלון

(עו). – מטען חבלה נתגלה אתמול בצומת הכניסה לאשקלון ופוצץ על־ידי חבלן משטרה. לא היו נפגעים ולא נגרם נזק.

את המטען מצא חייל שהמתין בטרמפיאדה. כמה עשרות פועלים מרצועת עזה, הממתינים במקום זה מדי בוקר למעסיקים, נלקחו לחקירה.

אנשים • אנשים •

שלום לשגריר

רעיה יגלום ערכה במלון הילטון מסיבת פרידה משגריר צרפת בישראל, ז'אק דופון (בתמונה). השתתפו בה, בין השאר, השרים, ארנס, מודעי, שריד, ח"כ אבא אבן הזוג פרומצנקו מבעלי עלית. בנאום שנשא השגריר הבטיח שהנשיא מיטראן יעלה את סוגיית יהודי ברה"מ בשיחותיו עם גורבצ'וב השבוע. כמתנת פרידה קיבל השגריר כד עתיק מידי רעיה יגלום.

משאית נוחה יותר

שר האוצר, משה נסים (בתמונה), סייר אתמול במפעלי חברת כימיקלים לישראל. בין היתר, ביקר במכרה הפוספטים של מפעל „רותם דשנים". כאשר ראה השר משאית אאוקליד שמשקלה כ־100 טון, לא התאפק, טיפס לתא הנהג, ונסע עמו לפריקת המטען. כאשר שב לפמליה אמר, כי הנסיעה היתה נוחה יותר מאשר במכונית השרד שלו. מנכ"ל המפעל, דני יקיר, עזר לנסים לרדת מהמשאית ותוך כדי כך נפצע באצבעו. יקיר הופתע מהדימום ומלמל לעצמו „רק זה חסר לי עכשיו כשהאחיות שובתות ושר האוצר אינו מצדיק את השביתה"...

היורש

לפיליפ קלוצניק בן ה־79, היו"ר המייסד של חבר הנאמנים של המרכז הבין־ארצי להוראת תרבות ישראל באוניברסיטאות בתפוצה, יש יורש שהוצג בפני המושב שנערך ביומיים האחרונים במשכן נשיא המדינה בירושלים. היו"ר החדש הוא ריצ'ארד שוויאר, (בתמונה), שהוא גם יו"ר מועצת הנאמנים של ה„היברו יוניון קולג'" בניו־יורק. המושב דן במאמצי המרכז הבין־ארצי בראשותו של פרופ' משה דיווים, לחזק ולהעמיק את לימודי היהדות במאות המיכללות ברחבי תבל שהוא קשור עמם. במפעל הסדנאות השנתי, שימשך בשבועיים הקרובים משתתפים כ־80 מרצים וחוקרים מ־20 ארצות. סגן ראש הממשלה ושר החינוך יצחק נבון הבטיח שיתוף פעולה של הממשלה וקלוצניק מסר הודעה, שנתקבלה זה עתה במושב על קרן הזכרון לתרבות יהודית, למימון שירותים של פרופסורים־אורחים במקצועות היהדות במסגרת קרן חדשה על שמו של ד"ר נחום גולדמן ז"ל.

ברכה אקטואלית

מי אמר שאין קשר בין שרות הבטחון לארכיאולוגיה? במוזיאון ישראל, מוצגים עתה גלילי כסף מתקופת בית ראשון, עליהם חרותה ברכת הכהנים מתוך ספר במדבר.

המוצגים עוררו התעניינות רבה בקרב הרבנים. הרב מרדכי אליהו, והרב הראשי האשכנזי אברהם שפירא, באו לחזות במוצגים (בתמונה). אחד מעוזריהם קשר את הברכה עם פרשת השב"כ. „לשון הברכה" אמר, „יברכך ה' וישמרך יאר ה' פניו אליך ויחונך, ישא ה' פניו אליך וישם לך שלום". יחונך יתכן והכוונה לחנינה שהוענקה לראש השב"כ ושלום הוא הרי שמו של הנוגע.

גם זו רוטציה

דב זכין, (בתמונה) מד[illegible] [illegible] מפ"ם וחבר כנסת מטעמה בכנסת השביעית והעשירית, נבחר בסוף השבוע שעבר לחבר ההנהלה הציונית, וחבר הנאמנים של הסוכנות היהודית. הוא יעמוד בראש המחלקה לפיתוח ושירותים קהילתיים בהסתדרות הציונית העולמית. זכין, יחליף את אברהם שנקר, שפרש מתפקידו על־פי הסכם רוטציה פנימי בסיעת מפ"ם בהסתדרות הציונית. זכין, חבר קיבוץ להבות הבשן, יליד 1943, עלה ארצה במסגרת עליית הנוער.

יקיר צור

„תיקון"

אינטלקטואלים רדיקלים וליברלים יהודים מבקשים לבלום את הנחשול הנאו־שמרני [illegible] „קומנטרי" היוקרתי נערך בידי נורמן פודהורץ. [illegible] „קומנטרי" בעריכת לגרי פיין אינו מספיק לכך, הואיל וכולו מוקדש לנושאים יהודיים. בעריכתו של דיוויד מייקל לרנר, הופיע זה עתה הגליון הראשון של „תיקון", רבעון יהודי למדיניות, לתרבות ולחברה. במועצת המערכת אפשר למצוא את ראשי הפורומים השמאליים, הרב אלכסנדר שינדלר והרב וולף קלמן, הרבנים מרשל מייאר והארולד שולווייס, אלי ויזל וא.ב. יהושע, מרטין פרץ (עורך „ניו רפאבליק" שספק אם הוא מקבל על חלק מהמשתתפים האחרים), היסטוריונים שוללי „המלחמה הקרה" וכלכלנים ליברלים. בקובץ הראשון גם מאמרים מפרי עטם של פרופ' יעקב ניוזנר, חוקר היהדות, של פרופ' מייקל וולצר, של מארי סירקין ושיר של יהודה עמיחי.

שיין

לא הספיקו לנחות ומיד נסעו למנהרות הכותל לתפילות וריקודים. היו אלה מאה מראשי ה„ישיבה יוניברסיטי" שבאו לחגוג בירושלים את יום הולדתה המאה של הישיבה, יחד עם עוד כ־1600 מבוגריה החיים כיום בארץ. בתמונה מימין לשמאל: נשיא הישיבה ד"ר נורמן לם. וראש העיר טדי קולק, רוקדים במנהרות הכותל.

מדור זה נערך היום בידי אורה זרניצקי.

חוק התכנון והבניה תשכ"ה–1965
הועדה המחוזית לתכנון ובניה מחוז תל־אביב
מרחב תכנון מקומי חולון
הודעה בדבר אישור שינוי תכנית מתאר מקומית
נמסרת בזה הודעה, בהתאם לסעיף 117 לחוק התכנון והבניה, תשכ"ה–1965, כי הועדה המחוזית לתכנון ולבניה מחוז תל־אביב החליטה באישור שר הפנים לאשר תכנית מפורטת מס' 4 ח' שינוי לתכנית מתאר מקומית מס' ח/1.
השטחים הכלולים בשינוי התכנית ומקומה: תכנית זו תחול על כל מרחב התכנון המקומי חולון.
עיקרי הוראות התכנית: קביעת הוראות לבניה על גגות בתי־מגורים. לרבות בתי מגורים שקומת הקרקע שלהם אינה משמשת למגורים.
הודעה על הפקדת השינוי פורסמה בילקוט הפרסומים מס' 3258 מיום 17.10.85 (כ' בחשון תשמ"ו) עמ' 511.
השינוי האמור, כצורה שאישרה הועדה המחוזית, ביחד עם התשריט המצורף אליו, הופקד במשרדי הועדה המחוזית האמורה וכן במשרדי הועדה המקומית לתכנון ולבניה חולון.
וכל המעוניין רשאי לעיין בו, ללא תשלום, בימים ובשעות שהמשרדים האמורים פתוחים לקהל.
מרדכי ברהא
יוסב ראש הועדה המחוזית לתכנון ולבניה מחוז תל־אביב

עיריית עפולה
הועדה המקומית לתכנון ולבניה
מודיעה לפי סעיף 149 לחוק
התכנון והבניה תשכ"ה–1965
ניתנת בזה הודעה כי הוגשה לועדה המקומית לתכנון ולבניה עפולה בקשה להיתר הקלה על ידי: תוספת קומה. מקום הבניה: גוש 17119 חלקה 13 גבעת המורה.
את ההתנגדויות להתרת הקלה הנ"ל אפשר להגיש תוך שבועיים מתאריך הודעה זו לועדה המקומית, משרד מהנדס העיריה, רחוב יהושע עפולה בשעות קבלת קהל.
אם לא תתקבל התנגדות בתקופה הנ"ל, תובא הבקשה לדיון בועדה המקומית לתכנון ולבניה עפולה והיא תחליט בנדון.
ז. דוידוביץ
יו"ר ועדת משנה של הועדה המקומית לתכנון ולבניה עפולה

هكذا من الأصل

יום של הנפקות בבורסה

מאת שמואל [illegible]

יום המסחר האחרון אופיין בהנפקות חדשות בבורסה בעיקרן בקבוצת כלל ובאג"ח ממשלתי. היום הזה היה הגדול בשבועיים האחרונים מבחינת היקף גיוס ההון ביום בודד אחד.

הכיפור במגבה שהורגש באחרונה בשוק יועד מלכתחילה על מנת לעזור בהצלחת ההנפקות ובמילוי הציפיות לגיוס הון במהלך שוק חיובי במהותו. הנפקת יישום והנפקת חברת הביטוח איננו בעודהו עניין מהודק באפשרות הנפקה בניות לחברות בורסאיות חדשות. ראוי לזכור שמאמצע שנת 1983 פסקו כמעט לחלוטין ההנפקות לציבור הרחב, ואם ההנפקות הנוכחיות יצליחו הדבר עשוי לסמן את הסגוליות הראשונות בתחום גיוס ההון.

פעילות בנק לאומי

בדרך כלל אין מבדילים בפעילות שבנדל בל"ל מחד וקרנות בל"ל המבנות פיא מאידך. מעטים יודעים שהיא הינה זרוע שונה לחלוטין מהבנק עצמו ולפיכך עשויה לפעול במגמה הפוכה מהבנק. כבירות קצבאריתה של פיא הינו עיקרון ידוע ובוכר בבל"ל. פיא בניגוד לבנקים האחרים בצורה מרגע בהיבט היובי בשוק. פעילות זו בולטה בבניית כפולנת, ים המלח תכסים. כל עוד קרנות פ"א ימשיכו בפעילות כזו צפוי שוק מניות מעניין וחיובי. נתח השוק של קרנות פיא נע סביב 45% לערך. באחרונה הגדילו קרנות פועלים את חלקן בשוק הקרנות. ואם לא תתפתח תחרות ביותרת בין קרנות הבנקים הגדולים בעתיד, וכל בנק יפעל במניות הדודעות שלו אזי גם השוק יגיב בצורה היובית מתונה בהמשך הזמן. כלכום גייסו קרנות המניות כבליון דולר וגיוס בהיקף שכזה עשוי להמשך בתקופה הקרובה הנדונה.

המסחר בבנקאיות

יום המסחר האחרון בבנקאיות אופיין בעליות שערים של עד 2% לערך. חלק ניכר מהמניות הבנקאיות נסחרו בתשואות של 12.85% לערך, בהשוואה לאפיקי השקעה אחרים בשוק מהוות הבנקאיות אפיק סביר לבדי בהנחה שמתייחסים אליהן כאג"ח לכל דבר. הביקושים בבנקאיות היו מצומצמים לבדי ולפיכך נפח העיסקאות היה קטן.

יציבות באג"ח

רוב סדרות האג"ח נסחרו ביציבות, שערים תוך ירידות או עליות של כחצית האחוז לערך.

הנפקת האג"ח הממשלתי שביא נמכרה בשער 89.50, ביום ה' האחרון נמכרה הנפקת האג"ח בשער 86 ההפרש הינו ניכר ביותר. ההבדלים בין האג"ח המונפק לבין הנסחר זעיר ביותר, וכדאיות הרכישה של אג"ח במקור מותנית בשער מכרז זול שינוע סביב 87 לערך ולא הרבה יותר ממחיר זה.

שינויי שער במטבעות

באחרונה אנו עדים לשינויים בולטים בשערי המטבעות הזרים הנסחרים בבורסות חו"ל ובין הבנקים המסחריים. מומחים בנקאיים בארץ מבוקרים שיש עדיין להשאר בפוזיציה ניכרת של החזקת מטבעות אירופאיים מול הדולר. יתכן שינוי במדיניות הממשלתית של ממשלת יפן בנוגע ליחס שבין הין והדולר. אף אם יהיה שינוי כזה אינו מצדיק שינוי החזקת במטבעות אירופאיים ובעיקר במארק הגרמני.

שינויי שער במסחר

ביקושים במרבית ני"ע סופקו בעליות שערים קלות. ביקוש של 1417 ע.ב. בים המלח סופק בעליה של 0.7% ובמחזור 771 ע.ב. ביקוש 862 ע.ב. בפולגת 0.4 סופק בעליה של 0.7% במחזור 1354 ע.ב. עיקר המוכרים היו גורמים שרכשו סחורה לפני כשבוע וביקשו לממש רווחים מהירים. שופרסל ב' עלתה 1.3% תוך ביקוש 2511 ע.ב. ומחזור 1997 ע.ב. אזורים ירדה 0.2% בהיצע 4252 ע.ב. ובמחזור ניכר 11272 ע.ב. ביקוש 529 ע.ב. בבנבים הביא לעלית שער של 0.7% תוך מחזור 1563 ע.ב. קופסאות פח ירדו 2.5% תוך היצע 1397 ע.ב. ומחזור 1727 ע.ב. מניות דלק נסחרו ב.ש. בהיצע 967 ע.ב. ובמחזור 1795 ע.ב.

שינויי שער בקלילות

מניות טרומאסבסט ממשיכות להפתיע. במניה 5 שקל נרשם עודף ביקוש ענק יחסית של 3017 ע.ב. שסופק בעליה של 80 נקודות כ־3% לערך ובמחזור של 2500 ע.ב. מניות טרומאסבסט הנסחרות במסחר המתוכך עלו 10%. הפעילות בטרומאסבסט מלמדת על המצאו של קונה גדול ונראה שהמחזורים הגדולים משמשים להחלפת ידיים "מוסכמת" משהוא.

מניות דרוקר 5 עלו 10.1% ואופציה דרוקר קיפצה ב־20%. הפעילות בדרוקר אף היא אינה ברורה, מה עוד שהחברה אינה במצב טוב במיוחד.

גולדפרוסט 1 עלו 10% ועליות נוספות בשיעור דומה שרדו במספר ני"ע קלילים.

★ הכותב הוא יועץ השקעות

מאה שערים • מאה שערים • מאה שערים •

שערי המניות

בנקים מסחריים

שאינם בהסדר ההצמדה

אגוד.ת. ש	17400	15.0	+410	+2.4	+15.0
הספנות 0.1	1089	1520	+2	+.2	+94.0
הספנות א 0.5	804	2877			-1163
הספנות אופ 2	783	3048	+34	+4.5	+4995
כללי לא בהסדר	26500	129	+550	+2.1	+76.0
בנק צפ' אמריק 1.	— הפסקת מסחר —				
בנק צפ' אמריק 5.	— הפסקת מסחר —				
בנק צפ' אמ אופ1	— הפסקת מסחר —				
הבינלאומי 5.0	3580	1326	-20	-.6	-1454
פ.י.ב.י. 0.5	3980	1407	-50	-1.2	-2233

בנקים בהסדר ההצמדה

אידיבי רג 100.0	82350	221	+50	+.1	+4.0
אידיבי ב 100.0	83100	2.0	+700	+.9	+2.0
אידיבי בנ א 2.0	507900				
אגוד זכות	61800	88.0	+600	+1.0	+88.0
דיסקונט ב	107000	17.0	+2000	+1.9	+16.0
דיסקונט א	107350	173	+2500	+2.4	+172
דיסקונט הה ב	12340	9.6			-23.0
המזרחי ש	34360	462	+330	+1.0	+438
המזרחי ב	34500	10.0	+800	+2.4	+20.0
המזרחי הה 9	15400	3.0			-3.0
הפועלים בנב	116000	3.5			-.5
הפועלים ש	56000	530			-133
הפועלים ב	56000	32.0	-130	-.2	-41.0
כללי א 1.0	143500	2.0			
כללי אופ 9	139000				
כללי הה 5	110000	2.0	+1000	+.9	+2.0
כללי הה 7	7000	45.0	+90	+1.3	+42.0
כלל כמוק 100.0	35468	1659	-80	-.2	-2913
כלל הה 11	13499	94.0	-300	-2.2	-106
מימון המזר 1.0	46770				
מימון המזר 5.0	24851				

בנקים למשכנתאות

אדנים 0.1	13100 תב	73.0	+800	+6.5	+77.0
לאומי משכנתאו ש	4475	132	+35	+.8	+201
לאומי משכנתאו ב	4475	35.0	+35	+.8	+75.0
ברבל ש	4160	130	+120	+3.0	+393
ברבל הה 1	3081		+41	+1.4	+800
בנין ב' 5.0	7500	24.0	+353	+4.9	+218
פת נבנ ש	1420	340	+15	+1.1	+377
משכן ב ש	2390	234	+20	+.8	+51.0
עצמאות 0.1	6820	344	-108	-1.6	-355
טפחות מבנב ש	12960 תב	130	-1440	-18.0	-130
טפחות רג ש	12100	80.0	-100	-.8	-21.0
הפניות הה 1	7656		+5	+.1	+300
הפניות הה 2	3976		+16	+.4	+600
יעבור 1.0	1661 תב	267	-119	-6.7	-98.0
יעבור 5.0	808	1779	+18	+2.3	+697
מירב 1.0	4880	208	+160	+3.4	+230

מוסדות מימון

כלכון א ש	370	4555			-1053
הלוואות מבכב א	— לא נסחר —				
הלוואות מבכב ג	— לא נסחר —				
לאומי תעשיה א ש	5478	99.0	+45	+.8	+159
פתוח תעשיה מבכ	— לא נסחר —				
פת תעש בב ג	— לא נסחר —				
פת תעש בב גג	— לא נסחר —				
פת תעש בב גג1	— לא נסחר —				
פת תעש בב ד	— לא נסחר —				
פת תעש בב דד	— לא נסחר —				
מרכז קבלנים 5.0	477	745	-4	-.8	-72.0
תיירות בב	— לא נסחר —				
כלל ליסינג 0.1א	11740 תב	222	+840	+7.7	+613
כלל ליסינג 0.5ב	9660 תב	115	+500	+5.5	+257
כלל ליסינג אג"ח	10821		+121	+1.1	+257

ביטוח

אררט 0.1	823 תב	600	-78	-8.7	-1086
אררט א 0.5	474	1756			-2306
בטוח משנה 0.1	882	407	+42	+5.0	+1904
בטוח משנה 0.5	300	920	-10	-3.2	-881
הדר 1.0	326	3542	-14	-4.1	-4891
הדר 5.0	196.0	6998	+2.0	+1.0	-5002
הסנה ש	476	6798	-14	-2.9	-13322
הפניקס 0.1	689	1222	+1	+.2	+737
הפניקס 0.5	390	1535	-8	-2.0	-979
המשמר-הראל 1.0	6900	11.0	+40	+.6	+11.0
המשמר-הראל 5.0	3060	182	+60	+2.0	+275
מנורה 1.0	— הפסקת מסחר —				
מנורה 5.0	— הפסקת מסחר —				
סהר ב 1.0	4279	250	+80	+1.9	+155
סקוריטס 0.1	2465	607	-60	-2.4	-507
צור ש	348	3074			+507
ציון החזקות 1.0	16800				
ציון החזקות 5.0	4100	24.0	+30	+.7	+24.0

מסחר ושרותים

מסחר

אינטרגאמא 1.0	4500	15.0	-50	-1.1	-15.0
אינטרגאמא 5.0	1110	240	-60	-5.1	-279
מאיר עזרא 1.0	4675				
מאיר עזרא אופ 1	4500	9.0	+20	+.5	+9.0
כתה 1.0	— הפסקת מסחר —				
כתה 5.0	— הפסקת מסחר —				
כלל סחר 1.0	1200	3316	+40	+3.5	+1510
קריסטל 1.0	7500	276	+354	+5.0	+414
רפק 0.1	35000	3.0	+1000	+2.9	+3.0
רפק 0.5	10100	56.0	+100	+1.0	+50.0

שופרסל א 2.0	4901	430	+21	+.4	-465
שופרסל ב 10.0	3158	1997	+40	+1.3	+2511

שרותים

דלק ב ש	2920	1795			-967
בכה					
הראל 1.0	— הפסקת מסחר —				
הראל 5.0	— הפסקת מסחר —				
ספנות הספקה 0.1	— הפסקת מסחר —				
ספנות הספ' 0.5א	— הפסקת מסחר —				
קידר 0.1	— הפסקת מסחר —				
קידר 1.0	— הפסקת מסחר —				
חברת המפכל 0.1	— הפסקת מסחר —				
מחסני ערובה 0.1	— הפסקת מסחר —				
מחסני ערובה 0.5	— הפסקת מסחר —				
קונטרולים 0.1	1920	432	-20	-1.0	-619
קונטרולים 0.5	1430	493	+30	+2.1	+1100
קופל 1.0	— הפסקת מסחר —				
קופל אופ 1	— הפסקת מסחר —				

מלונות ושרותי תיירות

גלי זוהר 1.0	11850 תב	32.8	+802	+7.3	+67.5
גלי זוהר 5.0	7070	152	+338	+5.0	+103
מלונות דן 1.0	3849	88.0	+150	+4.1	+128
מלונות דן 5.0	2640				
חוף המלכה 0.1	— הפסקת מסחר —				
כנס 1.0	2550		-50	-1.9	-35.4
מלונות ירדן 1.0	3360	243	+110	+3.4	+246
מלונות יהלום 1	— הפסקת מסחר —				

מחשבים ושרותי מחשב

דטה מימון 1.0	4010	130	+100	+2.6	+37.0
ת.ל.ד. 1.0	12952	20.0	+189	+1.5	+11.0
יעגא 1.0	3749 תב	79.0	-200	-5.1	-517
יעגא אופ 1	3350	125	+60	+1.6	+210
כלל מחשבים 1.0	9500 תב	209	-1000	-9.5	-167
מ.ל.ל. 1.0	11990 תב	133	+1090	+10.0	+179
מ.ל.ל. 5.0	4777	69.0	+210	+4.6	+95.0
משוב מחשבים 1.0	2700	178	+75	+2.9	+222
ניקוב מחשבים 1.	9762 תב	495	+636	+7.0	+646
ניקוב מחשבים 5.	7426 תב	554	+675	+10.0	+253
תים מחשבים 1.0	1870	100	+70	+3.9	-134
תים מחשב אופ 1	16100 תב	10.0	+1100	+6.5	+52.0

מקרקעין ופיתוח

נדל"ן בינוי ופיתוח

אבורום גיבור 1.0	— הפסקת מסחר —				
אבורום גיבור 5.0	— הפסקת מסחר —				
אורן מבנים 1.0	771 *	80.0	-10	-1.3	-40.0
* ביצוע חלקי 72.70%					
אורן מבנים 5.0	369	2300			+2576
אזורים 1 ש"ח	624	11272	-1	-.2	-4252
אילון 1.0	445	6466			-1727
אילון אופ 1	1669	100	-30	-1.6	-792
אל-רוב 1.0	3392	374			+142
אל-רוב 5.0	3381 תב	52.0	+441	+15.0	+229
אמבנים 1.0	2500	90.0			-36.0
אפריקה 1.0שה	33450	29.0	-50	-.2	-11.0
אפריקה 5.0שה	23200	64.0			+5.0
אפריקה אופ 5	15198	128	-502	-3.2	-146
ארזים 1.0	2050	232	-95	-4.4	-229
אירלנד 1.0שה	2250	288	-85	-3.6	-186
אירלנד 5.0שה	1253	255			+41.0
בן-יקר גת 1.0	3400	215	+50	+1.5	+184
ברנוביץ 1.0	3650	134			+127
ברנוביץ 5.0	2250	47.0	+107	+5.0	+15.0
דקבר 1.0	3884	147	+50	+1.3	+149
דרוקר 1.0	411	600	+2	+.5	+3149
דרוקר 5.0	337 תב	1961	+31	+10.1	+3461
דרוקר אופ 1	271 תב	2967	+46	+20.4	+4355
ודיעד 0.1	6600 תב	29.0	+600	+10.0	+29.0
ודיעד 0.5	3850	28.0	-198	-4.9	-43.0
הסלול 1.0	— הפסקת מסחר —				
הסלול 5.0	— הפסקת מסחר —				
ת.ל.ב. 0.1	— הפסקת מסחר —				
ת.ל.ב. 0.5	— הפסקת מסחר —				
נכסים ובנין 1.0	2700	1563	+19	+.7	+529
גב-ים 0.1	4070	83.0			-21.0
גב-ים 0.5	2300	633	+20	+.9	+601
הכשרת הישוב 1.0	48400	75.0			+19.0
ישפרו 0.1	2650	442			-391
ישראלום 1.0	1300	117	+19	+1.5	+36.0
ישרים 10.0	12600	52.0	+100	+.8	+44.0
כהן פיתוח 1.0	6893	119	+93	+1.4	+110
כלל נדלן 0.1	367	6221	-3	-.8	-9494
לנדמרקס [illegible]	8950	10.0	[illegible]	[illegible]	[illegible]
לכיש 5.0	1569	130	+69	+4.6	+100
מ.ת.מ. 1.0	3350	788	+50	+1.5	+409
מאגר בניה 1.0	538	2197	-12	-2.2	-829
מאגר בניה אופ1	402	1398			-374
מגדל בכהן 1.0	— הפסקת מסחר —				
מיכאל 5.0	275	4497	+5	+1.9	+12021
מגרב 5.0	780	2985	+20	+2.6	+5651
מר-לו 1.0	504	1365			+915
לוינשטיין 1.0	440	689	+21	+5.0	+679
לוינשטיין 5.0	116.0	12590	+3.0	+2.7	+17966
ליפשיץ 1.0	1264	420	-6	-.5	-170
ליפשיץ 5.0	600	960	-13	-2.1	-1665
נאות אביב 0.5	4701	123	+51	+1.1	+49.0
נכסי אזורים 1.0	707	3290	+15	+2.2	+2390
סהר החזקות 1.0	11080		-20	-.2	-30.0
סהר החזקות 5.0	7350				
ספיר 1.0	3700				+39.0
ספיר 5.0	2250 תב	34.0	-250	-10.0	-34.0
עמר וסלע 1.0	736 תב	1804	+56	+8.2	+1710
קדר 3.0	— הפסקת מסחר —				
קימריה 0.1	1620	715			+10.0
קימריה 0.5	790	177			-7.0
רוגובין 1.0	3300	366			-128
רוגובין 5.0	2099	195	-1	-.1	-52.0
רסקו בנוכל	6900	120	+300	+4.6	+251
רסקו רג	6840	162			-118

חקלאות

מטעי הדר 0.1	2760	485			+224
מטעי הדר 0.5	2000	322	-60	-2.9	-512
מהדרין 0.1	6950	216			-19.0
נכסי הדרים 1.0	1130	1006	-5	-.4	-1066
פרי אור 0.5	2640	259	-27	-1.0	-111
שב-הר 5.0	16500	122	+640	+4.0	+577

תעשייה

מזון ומבק

אסאס 1.0	1499	204	+31	+2.1	+176
גולדפרוסט 1.0	3454 תב	422	+314	+10.0	+529
גולדפרוסט 5.0	2020	600	+18	+.9	+18.0
גולדפרוסט אופ 1	1500 תב	218	+200	+15.4	+119
דובק מב ש	3599	875	+99	+2.8	+640
דובק מב ב	3560	268	+100	+2.9	+343
תלכל 1.0	1079	228	-1	-.1	-12.0
תלכל 5.0	721	540	-2	-.3	-263
פרי-הה 1.0	— הפסקת מסחר —				
פרי-הה 5.0	— הפסקת מסחר —				
כמבו בירה 1.0	17300	375			-287
כמבו בירה 5.0	11250	305			-220
יצהר 1.0	1730	464	+60	+3.6	+414
יצהר א 5.0	953	782	+23	+2.5	+882
כן 1.0	8750	21.0	-450	-4.9	-21.0
כן 5.0	4890	25.0	-30	-.6	-22.0
מגפרוסט 1.0	7700	57.0	-200	-2.5	-65.0
עלית 0.1	12600	22.0	+220	+1.8	+29.0
עסים ב 0.5	36000	12.0	+30	+.1	+2.0
שלמה אנגל 1.0	2120	150	+95	+4.7	+168
שמן מכוב ש	7150 תב	122	+450	+6.7	+182

טקסטיל והלבשה

אדגר 1.0	844	1495	-15	-1.8	-1140
אופים 1.0	890	215	+20	+2.3	+182
אופנת ברוך 1.0	2590	2.0	+10	+.4	+103
אופנה ברוך 5.0	1606	183			+17.0
אפתן 1.0	— הפסקת מסחר —				
אפתן אופ 1	— הפסקת מסחר —				
ארגמן רג ש	12200	49.0	+150	+1.2	+72.0
דלתא-גליל 1.0	4209	150	-6	-.1	-190
דלתא-גליל א 3.0	3150	420	+30	+1.0	+71.0
מטוויות כאוזר 1.	1653 תב	192	+150	+10.0	+1416
מטוויות כאוזר 5.	820	80.0			+165
מטוויות אופ 1	655				+113
ויסלגו 1.0	3850	183	-200	-4.9	-555
ויסלגו 5.0	2679	50.0			+93.0
הדרינן 1.0	4172 תב	225	-280	-6.3	-196
ויקית 1.0	4000	372			-218
ויקית 5.0	3224	369			+386
בית-טוב 1.0	— הפסקת מסחר —				
בית-טוב אופ 1	— הפסקת מסחר —				
לודזיה 0.1	1750	134	+30	+1.7	+26.3
לודזיה 0.4	834	1868	+24	+3.0	+1969
ליבנת 1.0	570	2118	-22	-3.7	-2242
מ.ת.ג גליק 1.0	699	369	+1	+.1	+1035
מקס 0.1	24600	20.0			-5.0
מקס 0.5	11860	52.0	+460	+4.0	+78.0
עים 1.0	11800	43.0	+100	+.9	+36.0
עים 5.0	5580	104	+80	+1.5	+317
עכוק 1.0	1836	185	+36	+2.0	+95.0
פולגת א 0.1	3170	1625	+30	+1.0	+973
פולגת ב 0.4	2055	1354	+15	+.7	+862
פולינן א 0.5	7300	27.0	-281	-3.7	-61.0
פרגור 1.0	1870	380	+30	+1.6	+610
גיבור סברינה	10900	143	-400	-3.5	-95.0
תעש וגודין 1.0	3630	292	+45	+1.3	+520

מתכת ומוצריה

[illegible] 5.0	1895	446	+55	+3.0	+935
אורדן 10.0	10100	37.0	-100	-1.0	-36.0
אורדן 50.0	8000	26.0	-100	-1.2	-26.0
אלוניה 1.0	4660	131	-159	-3.3	-131
אלוניה 5.0	2910	53.0			-6.0
כבלים ש	11320	44.0			-20.0
התכוי 1.0	7588	24.0	+362	+5.0	+18.0
התכוי 5.0	4030	420	+111	+2.8	+247
דיקו 1.0	5999	92.0	+14	+.2	+68.3
דיקו 5.0	2999	115	+99	+3.4	+467
קופסאות פח 1.0	1185	1727	-30	-2.5	-1379
קופסאות פח 5.0	890	228	-10	-1.1	-286
מתכת שרים 1.0	2435	209	+6	+.3	+82.0
מבלי ציר 1.0	2200	463	-50	-2.2	-326
מבלי ציר 5.0	905	1468	+10	+1.1	+943
מבלי ציר אופ 3	675	345	-4	-.6	-345
מוליך 1.0	— הפסקת מסחר —				
מוליך אופ א	— הפסקת מסחר —				
הוליס 1.0	900	812	-15	-1.6	-791
[illegible] 5.0	451	2849	-24	-5.1	-1634
נחושת 0.1	17430	30.0	-150	-.9	-24.0
נחושת 0.5	6500	50.0	-90	-1.4	-35.0
פקר פלדה 1.0	6750	224	+80	+1.2	+300
[illegible] 1.0	1190	2555	+40	+3.5	+2220
[illegible] 5.0	677	1150	+7	+1.0	+1369
קליל 1.0	4650	556			-157
קליל 5.0	2340 תב	504	+120	+5.4	+804
שלדות 5.0	2060	315	-60	-2.8	-115
תעשיות לכלים 1.0	1225	257	+10	+.8	+33.0
תעשיות לכלים 5.0	579	769	+1	+.2	+604

חשמל, אלקטרוניקה ואופטיקה

אלביט 3.0	403000	4.0	+3000	+.8	+2.0
אלקו 0.1	7260	92.0	+260	+4.0	+65.0
אלקו 0.25 ש	3195	192			+252
אלקו 0.25 ב	3200	121			-121
אלקטרה 0.1	14490 תב	111	+1473	+11.3	+102
אלקטרה א 0.5	6600	377	+200	+3.0	+341
אלרון 3.0	326000	7.0	+3000	+.9	+14.0
אורמת 0.02	27370	60.0	+120	+.4	+21.0
בזק העב אלקט'	2190	486			+394
ספקטרוניקס 1.0	2060	559	-90	-4.2	-793
ספקטרוניקס 5.0	1330	566	-35	-2.6	-224
[illegible] 1.0	2380	933	+70	+3.0	+1248
[illegible] 5.0	1250	1186			+5.0
ציקלון 1.0שה	2579	112	-64	-2.4	-212
ציקלון 5.0שה	1173	163	-12	-1.0	-513
קבוצת אילר 1.	5050	34.0	-50	-1.0	-71.0
קבוצת אילר 5.	3200	100	+40	+1.3	+175
ת.א.ת. 1.0	4321	146			-262
ת.א.ת. 5.0	1647	703	-2	-.1	-1817
ת.א.ת. אופ 1	13850				
תדיראן 1.0	5425	42.0	+5	+.1	+60.0

מוצרי בניה

א.ס.פ.ל בניה 1.0	920	3235			+1516
אלקול 5.0	12299	86.0	-1		-97.0
אקרשטיין 1.0	1550	344	-10	-.6	-404
אקרשטיין 5.0	1160	567			+522
בטון הדר 1.0	10600				
בטון הדר 5.0	— הפסקת מסחר —				
בר-כון 1.0	4500	310	+37	+.8	+10.0
בר-כון 5.0	1485	138	+10	+.7	+45.0
טרומאסבסט 1.0	7623 תב	16.4	+693	+10.0	+174
טרומאסבסט 5.0	2515	2493	+80	+3.3	+3017
מ.ל.ם. 1.0	930	550	+30	+3.3	+897
מ.ל.ם. 5.0	600 תב	308	+45	+8.1	+800
מחזור הסק בניה	4199	51.0	-51	-1.2	-216
מוזאיקה ולמבן 1	— לא נסחר —				
מוזאיקה ולמבן 5	13500				

כימיה, גומי ופלסטיק

אגן 5.0	20200	119			-90.0
אריאבם ב 200.0	1991	349			-85.0
גל תעשיות 1.0	11800	52.0			-46.0
גל תעשיות 5.0	5850	293			+211
דקסטר 1.0	3515	26.0	-15	-.4	-96.0
דשנים 0.1	6100	34.0			-17.0
דשנים 0.5	1605	957	+15	+.9	+456
חיפה כמיקל 10.0	812	2273	+2	+.3	+2083
טבע ש	49780	125			+201
טבע אופ 4	46100	9.0			-3.0
ליבסקי 1.0	1398	200			-76.0
ים המלח 0.1	15100	761	+100	+.7	+1417
פטרוכימיים 10.0	530	9573			-1071
מקסימה 1.0	8230	39.0	-110	-1.3	-72.0
מקסימה 5.0	2735	25.0	+3		+26.0
נקה כמיקל 1.0	3350	600	+16	+.5	+600
סנו 1.0	9690	40.0	-510	-5.0	-47.0
סנו 5.0	6410	50.0	[illegible]	[illegible]	-9.0
פרים כימיקל 1.0	6381	59.0	+300	+4.9	+21.0
ת.ג.ל. 1.0	4100	301	+102	+3.6	+343
ת.ג.ל. 5.0	3490 תב	345	+295	+9.2	+491
תיא 5.0	7000	237			-146
פרוטאום 10.0	9550 תב	36.0	+550	+6.1	+82.0
תרד א 5.0	4350				

עץ ומוצריו, נייר ודפוס

דפרון 1.0	5200 תב	33.0	-300	-5.5	-42.0
דפרון 5.0	3023	70.0	+100	+3.4	+20.0
ה.מ.ן. 1.0	6373 קן		+303	+5.0	+1381
יאה 1.0	3590	35.0	-40	-1.1	-226
לבידי אסקלון 1.	468	5437	+22	+4.9	+6417
לבידאסקלון אופ1	743 תב	177	+45	+6.5	+818
מלט ב 0.5	23750	38.0	+750	+3.3	+37.0
מפעלי נייר 10.0	204000	42.0	+200	+.1	+49.0
סקאבריה 1.0	3200	141	+10	+.3	+47.0
רם 0.1	4840	455	+90	+1.9	+498
רים 0.4	2530	300	+25	+1.0	+16.0
תקל ב 0.2	12250	32.0			-22.0

תעשיות שונות

אבריין 1.0	4400 תב	158	+218	+5.2	+150
אבריין 5.0	2250	561	+70	+3.2	+496
חכיכה יהי 1.0	8400	54.0	+40	+.5	+30.0
פולק 1.0שה	— הפסקת מסחר —				
פולק 5.0שה	— הפסקת מסחר —				

השקעות תעשיה

כרמית ב 0.1	6650	198	+50	+.8	+180
כור בכ' 1.0	4860000	.8	+30000	+.6	+.6
כלל תעשיות 1.0	1299	3586	-5	-.4	-1549
מאגרי טכנולוגיה	442	1632	-25	-5.0	-8542

חברות להשקעה

השקעה ואחזקות

אוניקו ש	4999	169	-1		-196
אידיבי פתוח 2.0	3740	1587			+689
אינקוכה 0.1	1738	164	-2	-.1	-86.0
אינקוכה 0.5	829	373	-26	-3.0	-347
אלגר ש	7000	91.0	-100	-1.4	-20.0
אלגר ב	7000	53.0			-2.0
אלרן ש	2700	1382			+1192
אלרן ב	3000	306	+100	+3.5	+281
אביגור כב' 1.0	— הפסקת מסחר —				
אפיק 1.0	— הפסקת מסחר —				
אפיק 5.0	— הפסקת מסחר —				
גמלה 1.0	1368				-15.0
הכרה לישראל 1.0	— הפסקת מסחר —				
הכרה לישראל 5.0	— הפסקת מסחר —				
הלמבנן 0.1	115000 תב	4.5	+8000	+7.5	+5.4
הלמבנן 1.0 ש	24250	63.0			+52.0
אטסא א 8.5	11950	45.0			+18.0
פועלים השק ש	5300	957	-49	-.9	-357
לאומי השק 0.1	— הפסקת מסחר —				
דיסקונט השק ש	2240	1486	-30	-1.3	-2825
כאזוד השק ש	16400	44.0			+25.0
כהן השק אגוד 124	10020				
חירון 1.0	1995	129	+95	+5.0	+129
חירון 5.0	730	1230	+20	+2.8	+2012
יצוא ש	10100	273			+136
ירדן א 0.1	4500	881			-15.0
כלל ישראל 10.0	747	5700			+1951
כלל ישראל 50.0	648	846	+5	+.8	+846
לנידר 0.1	8762				-7.0
לנידר 0.5	2780	189	+20	+.7	+106
מנור 0.1	616	1411	-4	-.7	-3736
מנור א 0.5	358	4647	-12	-3.2	-5557
עוז השק ב 0.1	— הפסקת מסחר —				
עוז השק ב 0.5	— הפסקת מסחר —				
פז השק ש	5667 תב	362	-410	-6.8	-598
פמה א 0.1	9490	49.0	-60	-.6	-79.0
פמה 0.5	5010	334			+65.0
פריון ב 2.5	3510	362	-100	-2.8	-366

מחקר ופיתוח

אמבנים מתוחכמים	— הפסקת מסחר —				
גליל טכנולוגיות	476	6799			+3044

דלק ונפט

דלק חיפושים 1.0	3780	911			-26.0
דלק חיפושים 5.0	1710	1775	+25	+1.5	+1179
דלק נפט אופ 2	1020	2522	+8	+.8	+2355
פז חיפושי נפט	12970	117	+250	+2.0	+122
פראוויל 1.0	1747		+2	+.1	+15.0
פראוויל 5.0	910	313	+25	+2.8	+1168
יואל 5.0	1510	645	-50	-3.2	-1781
מ.ג.נ 1.0	2999	110	-1		-33.0
מ.ג.נ 5.0	1285	1786			-577
פראוויל ב 0.3	3685	306	-15	-.4	-270
צפון אמר נפט 1.	275	2353			-2053
צפון אמר נפט 5.	170.0	1059	+5.0	+3.0	+3699
צפון אמר נפט אופ	460	358	+9	+2.0	+482
נפטא ש	1900000				-1.0

נסחורות במט"ח

בזית ב	230

שערי מטבע חוץ ביום 7.7.86

המטבע	השינוי	בנקנוטים לאומי קניה	בנקנוטים לאומי מכירה	בנקנוטים הפועלים קניה	בנקנוטים הפועלים מכירה	בנקנוטים דיסקונט קניה	בנקנוטים דיסקונט מכירה	העברות והמחאות לאומי קניה	העברות והמחאות לאומי מכירה	העברות והמחאות הפועלים קניה	העברות והמחאות הפועלים מכירה	העברות והמחאות דיסקונט קניה	העברות והמחאות דיסקונט מכירה	שער יציג
1 דולר ארה"ב	-0.003	[illegible]	1.53	1.46	1.53	1.46	1.55	1.4827	1.5013	1.4865	[illegible]	1.4857	1.5044	1.4940
1 לירה שטרלינג	[illegible]	2.25	2.38	2.25	2.36	2.25	2.36	2.2893	2.3180	2.2917	2.3203	2.2954	2.3243	2.3058
1 מארק גרמני	-0.001	0.67	0.71	0.67	0.71	0.67	0.73	0.6845	0.6931	0.6859	0.6945	0.6852	0.6948	0.6888
1 פרנק צרפתי	-0.001	0.21	[illegible]	[illegible]	[illegible]	[illegible]	[illegible]	0.2140	0.2167	[illegible]	[illegible]	[illegible]	[illegible]	0.2155
1 גולדן הולנדי	-0.001	0.60	0.63	0.60	0.63	0.59	0.63	0.6077	0.6153	0.6095	0.6169	0.6090	0.6166	0.6117
1 פרנק שוויצרי	—	0.83	0.87	0.83	0.87	0.83	0.87	0.8434	0.8540	0.8458	0.8564	0.8456	0.8562	0.8489
1 כתר שוודי	—	0.21	0.22	0.21	0.22	0.20	0.22	0.2101	0.2128	0.2107	0.2133	0.2106	0.2132	0.2116
1 כתר נורבגי	—	0.20	0.21	0.20	0.21	0.19	0.21	0.1996	0.2021	0.2000	0.2025	0.1999	0.2025	0.2011
1 כתר דני	—	0.18	0.19	0.18	0.19	0.18	0.19	0.1838	0.1862	0.1843	0.1866	0.1842	0.1865	0.1853
1 מארק פיני	—	0.29	0.30	0.28	0.30	0.28	0.30	0.2930	0.2967	0.2934	0.2971	0.2933	0.2971	0.2965
1 דולר קנדי	-0.004	1.06	1.11	1.06	1.11	1.05	1.11	1.0744	1.0879	1.0761	1.0895	1.0769	1.0904	1.0832
1 דולר אוסטרלי	-0.013	0.89	0.98	0.92	0.99	0.92	0.99	0.9489	0.9608	0.9504	0.9622	0.9513	0.9632	0.9553
1 ראנד דרא"פ	-0.006	0.46	0.51	0.35	0.60	0.37	0.51	0.5857	0.5930	0.5898	0.5972	0.5883	0.5957	0.5901
10 פרנקים בלגיים	-0.001	0.33	0.34	0.32	0.34	0.32	0.34	0.3313	0.3355	0.3351	0.3393	0.3350	0.3392	0.3363
10 שילינגים אוסטריים	-0.001	0.96	1.00	0.96	1.00	0.96	1.00	0.9735	0.9858	0.9744	0.9866	0.9761	0.9884	0.9787
1000 לירטות איטלקיות	-0.002	0.98	1.03	0.98	1.04	0.97	1.04	0.9978	1.0103	0.9998	1.0122	0.9988	1.0113	1.0029
100 ינים יפניים	—	0.91	0.95	0.91	0.96	0.91	0.96	0.9278	0.9395	0.9292	0.9407	0.9289	0.9405	0.9320
1 דינר ירדני	+0.006	4.17	4.43	4.08	4.34	4.09	4.32	—	—	—	—	—	—	4.2459
10 לירות לבנוניות	+0.017	—	—	—	—	0.20	0.30	—	—	—	—	—	—	0.3735
1 לירה מצרית	+0.016	0.79	0.84	0.78	0.83	0.76	0.82	—	—	—	—	—	—	0.7963

דולר יציג: 1.4940 | **דולר נוסעים: 1.77** | **דולר שחור: 1.59–1.60**

שערי אגרות חוב

הסידרה	השער	השינוי בנק'
4% מלוות (100% הצמדה)		
ש4001	562000.0	
ש4002	535479.0	
ש4003	525302.0	
ש4004	2541343.0	-6743.0
4.25% מלווה מדינה (שגיא)		
ק-301 תשואה 3.33%		
4101	304.4	+.1
ק-302 תשואה 3.62%		
4102	118.1	-.5
4103	116.5	-.5
4104	112.8	-.4
ק-311 תשואה 4.33%		
4201	101.6	-.4
4202	99.7	-.4
4203	97.8	-.3
4204	94.3	-.4
4205	92.5	-.3
ק-321 תשואה 3.81%		
4301	112.0	+.1
4302	106.6	+.1
4303	105.8	+.1
4304	104.1	+.1
3% מלווה מדינה (גליל)		
ק-201א תשואה 2.39%		
ש3601	33207.0	+16.0
ק-201ב תשואה 2.41%		
ש3602	30585.0	+2.0
2027 א תשואה 2.50%		
ש3603	28919.0	+15.0
ק-202ב תשואה 2.38%		
3604	26096.0	-28.0
ק-203א תשואה 2.58%		
ש3605	23633.0	+127.0
ק-203ב' תשואה 2.35%		
ש3606	22475.0	-128.0
ק-203 ג' תשואה 2.54%		
ש3607	20727.0	-84.0
ק-203 תשואה 2.45%		
ש3608	19689.0	-159.0
ק-204 תשואה 2.45%		
ש3609	18753.0	+75.0
ש3610	16914.0	+69.0
ש3611	16340.0	+68.0
ש3612	15865.0	+66.0
ק-205 תשואה 2.45%		
ש3613	14929.0	+8.0
ש3614	14331.0	+7.0
ש3615	13496.0	+7.0
ש3616	12355.0	+6.0
ק-206 תשואה 2.49%		
ש3617	11631.0	+7.0
ש3618	11037.0	+6.0
ש3619	10157.0	+5.0
ק-207 תשואה 2.58%		
ש3620	9556.0	+5.0
ש3621	9078.0	+5.0
ש3622	8186.0	+5.0
ק-208 תשואה 2.47%		
ש3623	7731.0	+87.0
ש3624	7281.0	+84.0
ק-209 תשואה 2.50%		
ש3625	6642.0	-15.0
ש3626	6145.0	-14.0
ש3627	5814.0	-13.0
ק-210 תשואה 2.70%		
ש3628	5292.0	+3.0
ש3629	4958.0	+2.0
ש3630	4687.0	+2.0
ק-211 תשואה 2.70%		
ש3631	4306.0	+2.0
ש3632	4055.0	+2.0
ש3633	3831.0	+2.0
ק-212 תשואה 2.72%		
3634	3370.0	-40.0
ש3635	3187.0	-38.0
ש3636	3069.0	-38.0
ק-213 תשואה 2.74%		
ש3637	2879.0	-13.0
ש3638	2680.0	-13.0
ש3639	2504.0	-11.0
ק-214 תשואה 2.60%		
ש3640	2081.0	+28.0
ש3641	1804.0	+25.0
ק-215 תשואה 2.70%		
3642	1602.0	-32.0
ש3643	1390.0	-28.0
ק-216 תשואה 2.37%		
3644	1268.0	+1.0
3645	1144.0	+1.0
4.25% מלווה מדינה (גליל)		
ק-341 תשואה 4.26%		
3826	97.7	+.7
3827	95.8	+.7
3828	92.4	+.6
3829	90.6	+.6
ק-251 תשואה 4.14%		
3701	890.1	-24.0
ק-252 תשואה 4.04%		
3702	685.9	-19.0
ק-253 תשואה 4.18%		
3703	601.5	+6.1
3704	530.7	+5.4
ק-261 תשואה 4.26%		
3751	278.0	+2.5
ק-262 תשואה 4.37%		
3752	107.5	-1.0
3753	106.3	-1.0
ק-263 תשואה 4.54%		
3754	95.2	-1.5
3755	91.6	-1.4
3756	88.3	-1.4
3757	86.6	-1.4
ק-271 תשואה 4.14%		
3901	104.7	+.7
3902	99.7	+.7
3903	98.9	+.7
3904	97.3	+.7
4% מלווה פיתוח (90% הצמדה)		
ש3109	243600.0	
ש3110	244000.0	+1100.0
ש3111	241000.0	+2900.0
ש3112	236500.0	
ש3113	239000.0	+1300.0
ש3114	230500.0	+500.0
ש3115	229000.0	+1500.0
ש3116	220000.0	+2500.0
ש3117	229300.0	
ש3118	220000.0	-1800.0
4%-5%-6%-7% מלווה פיתוח ומדינה (80% הצמדה)		
ש3201	190500.0	-500.0
ש3202	192000.0	
ש3203	188500.0	+1500.0
ש3204	185000.0	+1600.0
ש3205	181000.0	
ש3206	179000.0	-1300.0
ש3210	176000.0	+1100.0
ש3211	173500.0	+2000.0
ש3212	172500.0	+900.0
ש3213	161608.0	
ש3214	161000.0	
6%		
ש3501	156500.0	-900.0
ש3502	156500.0	+1500.0
ש3503	140100.0	
ש3504	137200.0	
ש3505	135715.0	
7%		
ק-701 תשואה 2.30%		
ש3521	133999.0	+72.0
ש3524	121566.0	+66.0
ק-702 תשואה 1.85%		
ש3522	129606.0	-34.0
ש3523	122577.0	-38.0
ק-703 תשואה 2.50%		
ש3525	118821.0	+64.0
ש3526	118707.0	+65.0
ש3527	116343.0	+63.0
ש3528	113337.0	+61.0
ק-704 תשואה 2.51%		
ש3529	113145.0	-237.0
ש3530	110504.0	-232.0
ש3531	115107.0	-235.0
ש3532	111739.0	-228.0
ש3533	111631.0	-239.0
ש3534	105286.0	-227.0
ק-705 תשואה 2.21%		
ש3535	106143.0	+261.0
ש3539	100045.0	+252.0
ק-706 תשואה 2.41%		
ש3536	105578.0	+34.0
ש3537	105466.0	+35.0
ש3538	99271.0	+32.0
ש3550	83583.0	+46.0
ש3551	83268.0	+45.0
ק-708 תשואה 2.56%		
ש3545	88428.0	+48.0
ש3549	83564.0	+46.0
ש3552	76731.0	+42.0
ש3554	76613.0	+42.0
ש3555	76613.0	+42.0
ק-709 תשואה 2.70%		
ש3553	76047.0	-449.0
ש3571	66005.0	-435.0
ק-710 תשואה 2.62%		
ש3556	72897.0	+39.0
ש3558	72821.0	+40.0
ש3559	70249.0	+38.0
ש3560	66510.0	+36.0
ש3561	66332.0	+36.0
ק-711 תשואה 2.44%		
ש3557	73724.0	-59.0
ש3572	67104.0	-64.0
ק-712 תשואה 2.56%		
ש3573	66519.0	-83.0
ש3574	61339.0	-77.0
ש3577	63951.0	-74.0
ש3578	59085.0	-69.0
ק-713 תשואה 2.69%		
ש3575	60914.0	+47.0
ש3576	63375.0	+52.0
ש3579	58519.0	+49.0
ק-714 תשואה 2.30%		
ש3580	55103.0	+29.0
ש3581	50146.0	+27.0
ש3582	46277.0	+25.0
ש3583	43036.0	+23.0
ק-715 תשואה 2.60%		
ש3584	40560.0	-110.0
ש3585	38472.0	-107.0
ש3586	34853.0	-100.0
ש3588	34817.0	-102.0
ק-716 תשואה 2.55%		
ש3587	35008.0	+18.0
ש3591	31916.0	+18.0
ש3592	31881.0	+17.0
ש3593	31830.0	+17.0
ק-717 תשואה 2.55%		
ש3589	31845.0	-262.0
ש3594	30374.0	-256.0
ש3596	29041.0	-250.0
ש3597	28948.0	-253.0
ק-718 תשואה 2.60%		
ש3590	31670.0	+17.0
ש3595	30190.0	+16.0
8.25% מלוות אחרים (100% הצמדה)		
ק-101 תשואה 2.66%		
ש2001	130038.0	-336.0
ש2002	129688.0	-339.0
ק-102 תשואה 2.46%		
ש2003	125274.0	-52.0
ק-103 תשואה 2.50%		
ש2004	125880.0	+68.0
ק-104 תשואה 2.72%		
ש2005	117908.0	-466.0
ש2006	117775.0	-490.0
ש2007	115513.0	-483.0
ק-105 תשואה 2.70%		
ש2008	114746.0	-551.0
ש2012	112535.0	-567.0
ש2015	109473.0	-587.0
ק-106 תשואה 2.60%		
ש2009	116195.0	+63.0
ק-107 תשואה 2.55%		
ש2010	115678.0	+378.0
ש2011	113435.0	+371.0
ש2013	113383.0	+384.0
ש2014	110500.0	+376.0
ק-108 תשואה 2.60%		
ש2016	111112.0	+225.0
ש2018	111766.0	+237.0
ש2021	108208.0	+236.0
ק-109 תשואה 2.70%		
ש2017	107434.0	+51.0
ש2019	110647.0	+61.0
ש2020	107409.0	+59.0
ק-110 תשואה 2.50%		
ש2022	101614.0	-159.0
ק-111 תשואה 2.56%		
ש2023	102202.0	+207.0
ק-112 תשואה 2.40%		
ש2024	95812.0	-1640.0
ש2027	92446.0	-1643.0
ש2031	85656.0	-1638.0
ק-113 תשואה 2.55%		
ש2025	96072.0	+159.0
ש2026	95764.0	+159.0
ק-114 תשואה 2.40%		
ש2028	92958.0	+582.0
ש2030	88448.0	+572.0
ק-115 תשואה 2.55%		
ש2029	87562.0	-1299.0
ש2033	80651.0	-1279.0
ש2035	74057.0	-1215.0
ק-116 תשואה 2.40%		
ש2032	86174.0	+47.0
ש2034	81443.0	+44.0
ש2036	74793.0	+40.0
ק-117 תשואה 2.50%		
ש2037	70563.0	-1877.0
ש2052	59290.0	-1727.0
ק-118 תשואה 2.55%		
ש2038	71351.0	+423.0
ש2040	68737.0	+418.0
2051	65058.0	+402.0
ק-119 תשואה 2.10%		
ש2039	68759.0	-58.0
ש2041	65124.0	-58.0
ק-120 תשואה 2.25%		
ש2053	61986.0	+16.0
ק-121 תשואה 1.20%		
ש2054	58686.0	+29.0
ש2056	54376.0	+27.0
ש2058	49528.0	+25.0
ש2060	45749.0	+23.0
ק-122 תשואה 1.45%		
ש2055	58661.0	+30.0
ש2057	54342.0	+28.0
ש2059	49462.0	+26.0
ק-123א תשואה 0.31%		
ש2061	36076.0	+1071.0
ק-123ב תשואה 0.40%		
ש2062	32870.0	+16.0
ק-123ג תשואה 1.04%		
ש2063	30644.0	+370.0
תלים		
17 ם	103.4	06/07
18 ם	103.5	
19 ם	102.1	-.4
20 ם	101.0	-2.0
21 ם	102.5	+.2
21 פריון	103.0	
22 ם	102.2	-.6
23 ם	96.5	+.5
ש24	94.5	-.5
ש25	96.2	
ש26	97.5	06/07
ש27	96.2	+.2
ש28	91.5	-1.5
ש29	95.2	-.2
ש30	100.0	-1.0
ש31	101.0	+.8
32	96.3	+.1
33	95.3	
34 מריב	103.0	-.5
מגיב 24 ש	88.0	29/06
מגיב 25 ש	88.0	25/06
מגיב 26 ש	88.3	25/06
מגיב 28 ש	88.8	01/07
מגיב 30 ש	83.1	06/07
אגרות חוב צמודות לדולר (100% הצמדה)		
ק-601 תשואה 5.65%		
סד' 2501	154.8	-.5
סד' 2502	152.2	-.4
סד' 2503	147.3	-.5
ק-602 תשואה 5.50%		
סד' 2504	146.8	-1.0
סד' 2505	141.2	-1.0
ק-603 תשואה 5.50%		
סד' 2506	136.5	-.8
סד' 2507	131.7	-.8
ק-604 תשואה 2.31%		
סד' 2508	106.7	+1.8
יעלגוני-צמוד דולר ריבית קבועה		
ק-901 תשואה 6.96%		
7001	240.7	
7002	233.4	+1
ק-902 תשואה 7.20%		
7003	221.6	-1.2
7004	211.5	-1.2
ק-903 תשואה 6.60%		
7005 ם	201.1	-6.5
ק-904 תשואה 7.19%		
7006	186.2	-.5
ק-905 תשואה 7.34%		
7007	172.8	-1.5
7008	164.2	-1.5
ק-906 תשואה 7.12%		
7009	160.2	-.4
ק-907 תשואה 7.25%		
7010	150.7	-.9
ק-908 תשואה 7.25%		
7011	142.5	+.6
7012	137.5	+.6
ק-909 תשואה 7.30%		
7013	139.7	+.1
ק-910 תשואה 7.27%		
7014	113.1	-.3
ק-911 תשואה 7.40%		
7015	96.7	-.2
7016	96.1	-.2
7017	95.4	-.3
7018	95.2	-.3
7019	95.6	-.3
7020	95.5	-.2
7021	94.6	-.2
7022	94.2	-.3
ק-951 תשואה 7.21%		
7201	94.5	-.3
7202	96.0	-.3
7203	95.8	-.3
7204	96.3	-.2
7205	96.4	-.3
יעלגוני צמוד דולר ריבית משתנה		
ק-801 תשואה 2.00%		
ש6101	12487.0	-36.0
ק-802 תשואה 2.30%		
ש6102	7544.0	-124.0
ק-803 תשואה 2.40%		
ש6103	6736.0	-121.0
ק-804 תשואה 2.33%		
ש6104	6237.0	-53.0
ש6105	5914.0	-50.0
ק-805 תשואה 2.37%		
ש6106	5720.0	-16.0
ש6107	5508.0	-15.0
ק-806 תשואה 2.45%		
ש6108	3968.0	-51.0
ש6109	3776.0	-48.0
ש6110	3749.0	-48.0
ק-807 תשואה 2.50%		
ש6111	3104.0	-31.0
ש6112	3013.0	-30.0
ק-808 תשואה 2.35%		
ש6115	2077.0	+22.0
ק-821 תשואה 3.13%		
ש6151	808.0	-2.3
ש6152	773.5	-2.2
ק-822 תשואה 3.14%		
ש6153	671.9	-7.3
ש6154	660.2	-7.2
ק-823 תשואה 2.66%		
ש6155	447.8	+11.7
ק-824 תשואה 3.13%		
ש6156	349.2	-.9
ק-825 תשואה 3.14%		
ש6157	259.2	-2.9
ש6158	245.7	-2.8
ק-826 תשואה 2.97%		
6159	210.7	+1.1
ק-827 תשואה 3.08%		
6160	196.0	-2.8
6161	189.3	-2.8
ק-828 תשואה 2.85%		
6162	176.2	+2.7
ק-829 תשואה 2.94%		
6163	162.5	+1.7
6164	156.0	+1.7
ק-830 תשואה 3.09%		
6165	144.9	-.4
ק-831 תשואה 2.99%		
6166	138.0	+1.2
6167	135.0	+1.2
6168	132.9	+1.1
ק-832 תשואה 3.11%		
סד 6169	124.0	+.1
ק-833 תשואה 3.02%		
6170	117.6	+.7
ק-834 תשואה 3.15%		
6171	83.1	-1.8
6172	82.1	-1.7
ק-851 תשואה 3.20%		
6801	87.5	-2.4

קרנות נאמנות

שם הקרן	מחיר	
אב	3877.70	3860.66
אביקה	—	—
אגוד	202.74	198.74
אדיר	1346.22	1319.62
אדם	1665.95	1633.62
אופיר	1579.04	1547.69
אור	414.28	405.52
אורין	158.31	155.10
אורלי	207.90	206.43
אורן	611.77	599.84
אייל	3074.55	3014.19
איילת	3723.85	3643.15
איריס	4022.81	3935.84
איתן	584.52	572.38
אלון	516.03	505.28
אלמוג	591.89	584.62
ארז	655.86	643.11
אש	113.06	110.59
אשל	169.75	166.42
אתגר	195.42	193.49
ביחד	1701.10	1668.34
ברוש	383.76	376.28
ברק	387.35	379.75
ברקת	779.43	764.12
גביש	1157.68	1135.01
גבע	864.92	852.07
גורן	591.31	579.87
גיא	7835.51	7719.33
גיל	2229.45	2186.35
גלית	519.18	512.79
[illegible]	282.48	279.72
דוכיפת	548.76	537.98
דולב	200.07	195.85
דורון	1240.84	1216.79
דותן	221.31	217.05
דליה	404.67	398.03
דרור	3368.47	3304.00
דקל	272.51	267.18
הדס	269.65	287.15
הוד	408.90	401.50
[illegible]	2511.86	2459.98
זהר	16245.16	16005.62
זיו	15409.76	15181.52
זמיר	657.85	645.27
חדות	135.28	132.29
[illegible]	112.96	112.48
חלמיש	566.40	555.23
חן	111.53	111.11
טופז	1218.15	1190.17
טל	4134.58	4086.95
יובל	657.66	644.78
יהלום	1586.18	1555.35
יסודות	31774.25	31479.70
יערה	559.41	551.89
מכבי	769.35	754.33
[illegible]	122.17	119.76
כלנית	447.09	439.70
כספית	635.01	629.40
כרמל	119.40	116.97
כתר	921.18	902.90
להב	3451.79	3384.75
למשקיע	97750.02	96030.71
לפיד	—	—
לקט	1500.53	1470.09
לשם	809.37	795.01
[illegible]	986.54	967.03
[illegible]	2830.20	2804.2
מגד	203.63	200.69
מגוון	2652.30	2627.8
מגל	624.59	612.38
מור	1163.70	1147.40
מורן	645.66	639.75
[illegible]	24715.87	24085.71
[illegible]	756.44	741.88
מסד	3105.00	3045.00
מעיין	660.80	648.02
[illegible]	824.40	820.63
מרגלית	1000.69	981.27
[illegible]	967.16	948.37
נוגה	21002.28	20693.75
[illegible]	618.17	606.84
נטע	383.08	375.48
[illegible]	4001.58	3942.34
סביון	442.55	434.65
סגולה	122.00	119.58
סהר	836.72	820.14
סנונית	575.48	568.46
סער	617.72	605.98
ספיר	531.09	528.45
עדית	650.09	637.58
עדן	1664.61	1632.51
[illegible]	5913.59	5829.13
[illegible]	1189.98	1163.42
[illegible]	2009.72	1990.21
[illegible]	547.24	539.90
[illegible]	148.26	145.37
פרא	1237.88	1213.84
צבר	538.57	527.86
צמרת	535.85	525.36
צמיד	865.07	844.55
[illegible]	6325.20	6234.87
[illegible]	1541.43	1511.45
קלע	1716.19	1707.62
[illegible]	15274.12	15137.74
רקפת	524.70	516.13
רשף	671.24	656.84
שביט	646.22	638.29
שחם	858.23	837.69
שדה	310.41	308.27
[illegible]	304.62	298.60
[illegible]	557.19	549.48
שקד	552.34	539.06
[illegible]	165.47	162.17
תאנה	175.69	173.99
תבור	772.13	761.61
[illegible]	363.39	361.58
תהלה	94.35	92.31
תירוש	415.66	410.76
[illegible]	186.47	182.84
[illegible]	180.73	179.40
תרשיש	1288.50	1265.07
תשרי	386.26	380.74

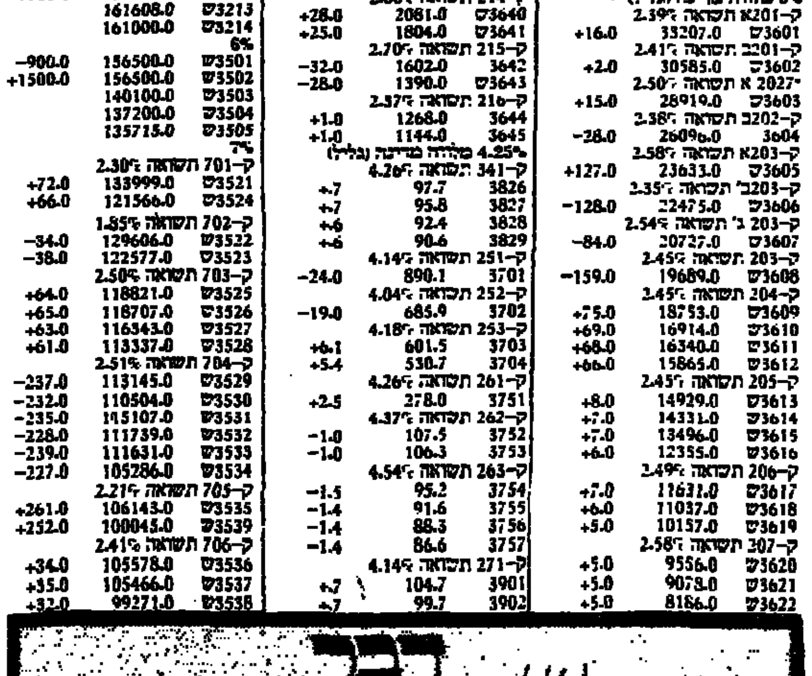

רקנאטי: מבחן לנסים וברונו

מאת שלמה קרמר

השר ניסים אשר יצא בתמיכה גלויה ורחבה, לאשור הפעלת סמכויות נגיד בנק ישראל להשעיית רפאל רקנאטי, הצליח ב"סיבוב הראשון" למנוע "קבורת סמכויות הנגיד", ו"תיוק המלצות" ועדת בייסקי.

הגיבוי המוחלט שמעניק שר האוצר לעמדת נגיד בנק ישראל, סייע בדיון בממשלה להכבים את בקשת נגיד בנק ישראל למסלול של אשור הממשלה.

לדחייה בהכרעת הממשלה, אשר נומקה ברצון השרים "ללמוד את העניין", אין עדיין משמעות של כשלון, גם אם על פניו נראה, שמרבית השרים נוטים להקל ראש, במשמעות אי יישום המלצות בייסקי.

מן הראוי לזכור, שמערכת הבנקאות בארץ, כולל בנק דיסקונט בתוכה איננה בחזקת "יוזמה חפשית".

מדו"ח הפיקוח על הבנקים שפורסם בשבוע שעבר, אנו למדים שרק 5 אחוזים ממאזני הבנקים הגדולים הם בשליטת הבנקים, כאשר יתרת הפעילות מוכתבת על ידי הממשלה ובנק ישראל.

בתנאי רקע אלה, הבנקים הם זרוע צבורית לכל דבר ואין תימה, ששרים אשר הורגלו, שבעלי תפקידים במערכות צבוריות לא משלמים על שגיאותיהם, כך גם יעריכו את הטיפול בשגיאות מנהלי הבנקים, כולל בנק דיסקונט שבאופן רשמי מוגדר כפרטי.

נעים להזכר שלשר ניסים השקפה ליברלית המחייבת יוזמה חפשית, ובמסגרת השקפה זו, יקשה עליו ליישב את הסתירות הנובעות משאיפה לליברליזציה של המשק ומשמעות "פשיטת הרגל" לכאורה של בנק דיסקונט, שהממשלה נחלצה להצילו באמצעות הסדר המניות הבנקאיות ונתנה לו גבוי ככל בנק צבורי אחר, ואף יותר.

במצב דברים זה, יודע השר ניסים, שיש להביא ליישום המלצות בייסקי להשעיית רקנאטי ותמיכתו נגזרת מכך.

בשבוע הזה צפויה לשר מלאכת הסברה רבה כדי לשכנע את חבריו בממשלה להעניק תמיכה לנגיד בנק ישראל בהחלטתו המשמעותית הראשונה.

בקשיים המיוחדים הנערמים על דרכה של התכנית הכלכלית, עוצמת השר ונגיד הבנק וסמכותם עומדות במבחן עקרוני בעל חשיבות. כאשר מולם התגברות שרים ועמדה בלתי פסקנית של ראש ממשלה, חוזן נפרץ כמעט בכל תחומי ההחלטות הכלכליות. ניתן לומר, שזוהי ההתמודדות הממשית הראשונה של שר האוצר משה ניסים על עמדתו בממשלה, ומיותר לומר, שזה גם מבחן ראשון לעצרת פרופ' מיכאל ברונו בתוקף תפקידו החדש.

יעקובי: גידול מדאיג במספר מועסקי השירות הציבורי

מאת משה גבע

"הלחצים להעלאות שכר, התאוששות הביקושים במשק והחריגה מתקציב המדינה, עלולים לסכן את השגי התכנית הכלכלית" – אמר אתמול שר הכלכלה והתכנון גד יעקובי.

לדבריו חלה בתחילת השנה עליה במספר המועסקים בשרותים הציבוריים. בחודשים ינואר ופברואר השנה חל גידול של 1.7 אחוז בממוצע בשיעור המועסקים לעומת הרבע האחרון של אשתקד. זאת בעוד שבחודש פברואר בלבד הגיע מספר המועסקים במגזר הציבורי ל־432,000 בהשוואה ל־430,800 בממוצע אשתקד – גידול של 0.3 אחוז.

יעקובי קרא להמשיך בתהליך פינוי המקורות מהסקטור הציבורי לסקטור העיסקי על־ידי הורדת משקל הצריכה הציבורית בתוצר. הורדת הצריכה הציבורית תאפשר הקטנת נטל המס בארץ, הגבוה ביותר, ללא גידול בגרעון הממשלתי. רפורמה מקיפה בתחום המיסוי אפשרית רק על־ידי הרחבת בסיס המס וביטול הפטורים.

בתחום השכר הציע יעקובי להמנע מהסכם כולל לעליית שכר ולהסתפק בהסכמים מפעליים. כל עליה ראלית בשכר תפגע, לדבריו, ברווחיות הסקטור העיסקי, תגרום ירידה בהשקעות ותפגום בכושר התחרותיות של המשק בשווקי חו"ל.

עוד אמר יעקובי כי המשק חסך בשנה האחרונה כ־1.76 מיליארד דולר בהשפעתם של גורמים חיצוניים כגון: ירידת מחירי הדלק בעולם הסיוע האמריקאי.

גורמים אלה עשויים להעלם בשנה הבאה ועל כן על ישראל לפעול במרץ להאצת הגברת היצוא וצמצום הצריכה הפרטית.

"כור" תהפוך חובות "אליאנס" להון עצמי

מאת סופרו הכלכלי של "דבר"

"כור" החליטה להפוך חלק מהחובות השוטפים של חברת "אליאנס" להשקעה במניות במפעל הצמיגים. מדובר בסכום של 6 מיליון דולר שתמורתו מבקש הקונצרן לקבל 1.25 מיליון מניות רגילות א'.

נכונות "כור" להפוך חלק מהחובות של חברת "אליאנס" להון עצמי נובעת מההפסדים המתמשכים במפעל הצמיגים – הפסדים ששחקו מחצית מההון העצמי של המפעל. בסוף 1985 הסתכמו הפסדים אלה ב־10 מיליון דולר שהקטינו את ההון העצמי במפעל לכ־16.5 מיליון דולר.

מעורבותה של "כור" ב"אליאנס" הוגברה במידה ניכרת בשנת 1985, בעיקר בתחומי המימון. דו"ח כספי של "אליאנס" לשנת 1985 מוסר כי החברה שילמה ל"כור" בשנה זו הוצאות מימון בהיקף של כ־20 מיליון דולר.

חברת "אליאנס" סבלה בשנה האחרונה בירידה חדה במכירות. בשנת 1985 הסתכמו מכירותיה כ־68 מיליון דולר לעומת 83 מיליון דולר בשנה הקודמת.

השנה כבר מסתמן שיפור ברווחיות היצוא של החברה, זאת עקב העליה בשערי המטבעות האירופיים מול הדולר. שיפור זה החל כבר ברבעון האחרון של השנה הקודמת.

ירידה בשער הדולר בשל נסיגה בפעילות הכלכלית

היקף הפעילות הכלכלית בארה"ב עוד בירידה

בשבוע האחרון התפרסמו עוד כמה מדדים כלכליים על המשק האמריקאי ומתוכם מתברר, שהכלכלה של ארה"ב מצויה בנסיגה רצינית. מדד האינדיקאטורים הכלכליים עלה ב־0.2 אחוז בלבד בחודש מאי, דבר המצביע על היקף פעילות נמוך גם בחודשים הקרובים שכן מדד זה מצביע בדרך כלל על ההתפתחויות הכלכליות האמריקאיות בחודשים הקרובים.

גם הביקוש למוצרי התעשיה האמריקאית לשוק האזרחי היה נמוך בחודש מאי, והצטמק ב־1.5 אחוזים והגיע ל־193 מיליארדי דולרים בלבד.

נתוני התעסוקה לא שפכו אור חיובי על המשק האמריקאי, שכן מתברר שבחודש מאי מספר המועסקים בסקטור היצרני תעשייתי ירד ב־89 אלף איש, וזה מצביע על ירידה בהיקף הפעילות היצרנית של ארה"ב על חשבון הסקטור השירותי.

ההתפתחויות המשקיות הללו מגדילות את הלחץ מצד אלה הדורשים ירידה בשערי הריבית הדולריים כאמצעי לדרבן את הפעילות הכלכלית במשק האמריקאי.

הלחצים להורדת שערי הריבית הדולריים גדלו ביום חמישי כשהתברר, שאמצעי התשלום בשבוע המדווח האחרון ירדו ב־1.6 מיליארדי דולרים. הירידה באמצעי התשלום מוכיחה שהלחצים האינפלציוניים בירידה והדבר פשוט ינטרל כל עליה בלחצים האינפלציוניים אשר יכולים לנבוע מירידת שערי הריבית.

המסחר של השבוע האחרון היה מקוטע במקצת שכן ביום שישי היה יום העצמאות ה־210 של ארה"ב ועקב כך נסגרו השווקים ביום ששי וסוחרים רבים כבר עזבו את העבודה ביום חמישי בבוקר כדי לזכות בסוף שבוע ארוך.

אגב, הירידה בשער הדולר השבוע היתה יכולה להיות גדולה יותר לולא המעורבות של הבנקים המרכזיים של יפאן ושל מערב גרמניה שרכשו כמויות גדולות של דולרים כדי למנוע את ירידת ערכו.

הבנק המרכזי של יפאן רוכש דולרים

במהלך השבוע רכש הבנק המרכזי של יפאן כמויות גדולות של דולרים כדי למנוע את ירידת שערו של המטבע האמריקאי ועליית שערו של היאן. גורמים יודעי דבר בענף סבורים, שהבנק המרכזי של יפאן הוציא במהלך השבוע כשלושה מיליארדי דולרים כדי לבלום את עליית שער היאן. ביום חמישי בלבד הוציא הבנק 1.5 מיליארדי דולרים. המעורבות של הבנק המרכזי היפאני בלמה אך לא מנעה את ירידת שער הדולר אשר יחסית ליאן ירד ב־2.6 אחוזים במהלך השבוע. הבנק המרכזי של יפאן הסכים להוציא כל כך הרבה כסף כדי למנוע את עליית שער היאן, כי עלייה בשער המטבע היפאני אשר תפגע ביצוא של מדינה זו בעיקר לארה"ב, עשויה לפגוע בסיכויים של המפלגה הליברלית המפלגה השלטת לזכות מחדש באמון העם.

אולם למרות שהבנק המרכזי של יפאן התערב בשווקים בשבוע שעבר, ספק אם הוא יחזור על זה גם בשבוע זה, שכן אין ביכולתו של הבנק להוציא סכומים כה גדולים שבוע אחרי שבוע.

מאחר שרבים סבורים שהבנק המרכזי של יפאן לא יתערב במסחר השבוע יש המאמינים שהיאן יעלה מאוד למרות שהאפשרות היא ששערי הריבית בטוקיו ירדו תיכף אחרי הבחירות הכלליות.

דאגה באוצר מגידול רמת היבוא ב־50% ברבעון השני

מאת שלמה קרמר

רמת היבוא של מוצרי צריכה עלתה ב־50 אחוז ברבע האחרון (אפריל – יוני 1986) בהשוואה לרמת היבוא בחודשים ינואר – ספטמבר 1985. מדובר ברמת היבוא החודשית הממוצעת אשר עלתה מ־50 מליון דולר בחודש בממוצע ל־75 מליון דולר.

הגידול ביבוא מוצרי צריכה החל כבר ברבע האחרון של שנת 1985 ולדעת כלכלנים באוצר, זו תוצאה של הגידול בשכר וההתרחבות האשראי.

מאחר והשכר נטו חזר לרמתו ערב התכנית הכלכלית וכיום אף עובר מעט את רמתו ההתחלתית, אין לדעת גורמים בכירים במשרדים הכלכליים דרכים למנוע הגידול בצריכה הפרטית, אלא בדרך של הקפאת השכר.

דרכים אחרות לצמצום היבוא על ידי הקפאת הצריכה הפרטית ברורות, כרגע.

מדובר באפשרויות של הכבדת מיסוי על היבוא או במיגבלות על האשראי, כאפשרויות חלופיות להקפאת השכר.

מאחר והכל מצפים לראות את תוצאות ההתמודדות בחזית השכר, אין בשלב זה ציפיות לפעולות מיוחדות אחרות להאטת היבוא.

הדאגה באוצר מהגידול ביבוא מתמקדת יותר בגורם לכך, דהיינו, הגידול בצריכה הפרטית. כבר הוכח לטענת הכלכלנים שהגידול בצריכה הפרטית בא בד בבד עם צמצום ביצוא, מאחר וליצרנים עדיף לייצר לשוק מקומי מאשר לשווקים בחו"ל, ועל כן תוצאת הגידול בצריכה הפרטית משליכה גם על הגדלת היבוא וגם על הקטנת היצוא ומחמירה מצב מאזן התשלומים.

בנדהיים: פיצוץ העיסקה עם בורנשטיין בשל נתונים מוטעים

מאת סופרו הכלכלי של "דבר"

אי־התאמות בנתוני חברת "סממפ" גרמה לפיצוץ השותפות בין בנדהיים לבין בורנשטיין, טוען בנדהיים בתגובה לידיעות שפורסמו בנושא.

הודעת בנדהיים מציינת את הרקע לשותפות בין הצדדים ומציינת כי משפ' בנדהיים ניהלה משא־ומתן עם מורי גולדמן, הבעלים של מבשלת שיכר לאומית, בתחילת שנת 1985. נבחנו אפשרויות של התקשרות עם גורמים אחרים למען הקטנת הסיכון שבהשקעה.

בתחילת מאי 1985 פנתה משפ' בורנשטיין (לאחר ידיעה שמשפ' בנדהיים מתענינת ברכישת מפעל הבירה) והציעה למשפחת בנדהיים שותפות הן במפעלי הבירה הן בסממפ.

"לאחר מו"מ הושג הסכם שקבע כי משפ' בנדהיים תשקיע 5 מיליון דולר במזומן והבורחים תקבל 37.5% מהמניות של סממפ תעשיות בירה בע"מ ומבשלת שיכר לאומית (ללא מניות הציבור). בעיון ההסכם כי עד להקצאת המניות למשפ' בנדהיים, ה־5 מיליון דולר יהיו הלוואה לסממפ תעשיות בירה בע"מ.

בסעיף עיקרי של ההסכם עם משפ' בורנשטיין ניתנה התחייבות מצידה כי מאזני סממפ תעשיות בירה בע"מ לשנים 1982/3 ו־1983/4 מייצגים את המצב הכלכלי של החברה גם לשנת המאזן 1984/5 (בכפוף להקצאת המחירים שחלה מאז). התחייבות זו ניתנה ע"י משפחת בורנשטיין משום שבאותו זמן לא נמצא בעת חתימת החוזה עם משפ' בורנשטיין.

בנובמבר 1985, לאחר דרישות חוזרות ונישנות לקבלת המאזן לשנת הכספים 1984/5, הוצג מאזן של "סממפ" תעשיות בירה בע"מ ומתוכו הובן ללא צל של ספק כי הוא אינו תואם את ההתחייבות שניתנה בחוזה. בעוד שבשנים 1982/3, 1983/4 הרוויחה החברה כ־3 מיליון דולר, הרי בשנת המאזן 1984/5 היא סבלה הפסדים של מיליוני דולרים.

אילו היה נתון זה ברשות משפחת בנדהיים בעת חתימת החוזה עם משפ' בורנשטיין – לא היתה משפחת בנדהיים מתקשרת בחוזה עם בורנשטיין, ובוודאי שלא באותם תנאים.

לאור האמור החלה משפחת בנדהיים בנקיטת צעדים משפטיים לביטול העסקה או לקבלת פיצוי. בעקבות זאת ניתן פסק הבוררים עוה"ד ד"ר יעקב נאבו ועו"ד רם כספי, שנתקבל ע"י שני הצדדים, ובו נקבע כי העסקה מבוטלת לחלוטין וכי השקעת משפחת בנדהיים תוחזר לה בתוספת הוצאות וריבית והיא תפרוש מן העסקה כפי שביקשה.

100 עובדים יפוטרו בשל מיזוג "שלרינה" ו"גיבור"

מאת משה גבע

כ־100 עובדים יפוטרו כתוצאה מהשלמת המיזוג בין "סברינה" לבין "גיבור", כך עולה מן הדו"חות הכספיים של החברה לשנת 1985.

לאחר שהאיחוד אושר פורמלית רק בראשית השנה מוזגו בינתיים רק המחלקות האדמיניסטרטיביות, בימים אלה ממשיכה הנהלת החברה באיחוד המחסנים וכתוצאה מכך ייסגר המתקן בהוד השרון המשמש כמחסן לתוצרת גמורה של גרבי מכנס וגרבי ספורט ומכיל גם את מחלקת הפיתוח וביקורת הטיב.

החברה מדווחת כי לאחר שנפגעה אשתקד רווחיותה כתוצאה מעלית המטבעות האירופיים ומהאינפלציה שלוותה בעלויות מימון גבוהות, חלה התאוששות בשליש הראשון של 1986 והחברה השיגה תוצאות מאוזנות.

מחזור המכירות צפוי לגדול השנה ל־45 מיליון דולר לעומת 41 מיליון דולר אשתקד – גידול של 9.7 אחוזים. בעוד שמחזור חברת האם צפוי לגדול ל־40 מיליון דולר לעומת 37 מיליון דולר אשתקד – גידול של 10 אחוז.

החברה עוסקת בייצור של ארבעה קווי מוצרים: גרבונים וגרבי ברך המהווים כ־40 אחוז מהפעילות, הלבשה תחתונה – כ־40 אחוז מהפעילות, גרבי ספורט – כ־10 אחוז וגרבי גברים כ־10 אחוז.

בשנת 1985 היה מצבן של החברות הבנות כדלהלן:

"סברינה שיווק" הגדילה את מחזורה לכ־9.3 מיליון דולר לעומת כ־9 מיליון דולר בשנת 1984 – גידול של כ־3 אחוזים.

"טכסטיל לכל" המפעילה שש חנויות המפעל בהם נמכרים עודפים וסוגי ב' – סיימה את השנה במחזור מכירות של כמליון דולר.

"איי.סי.אי." – הפסיקה את פעילותה עקב הצורך בהמשך השקעות ברמת סיכון גבוה.

"גיבור סברינה ארה"ב" – הפסידה אשתקד כ־115 אלף דולר לעומת השנה שקדמה לה ומחזורה הסתכם בכ־800 אלף דולר.

כמו כן הפסידה חברת השיווק הפועלת בצרפת כ־90 אלף דולר מתוך היקף מכירות של 275 אלף דולר.

באשר לשתי חברות הבת בצרפת ובארה"ב, צופה הנהלת החברה כי השנה או לכל המאוחר, בשנה הבאה, הן תעבורנה את נקודת האיזון.

מינויים במשק

מינויים בבל"ל

★ יהודה ויילר – סגן מנהל כללי יצא בשליחות הבנק לקנדה והתמנה לנשיא בנק לאומי בקנדה. ★ משה רוזן – סגן מנהל כללי, נשיא בנק לאומי קנדה פרש מהבנק לאחר חמש עשרה שנות עבודה. ★ אברהם חסיד – ראש מערך כח אדם, התמנה סגן מנהל כללי. ★ משה [illegible] – ראש [illegible] התפעול התמנה סגן מנהל כללי. ★ יצחק תבור – עוזר בכיר למנהל כללי – התמנה למנהל אזור תל־אביב־יפו.

במהלך החודשים הקרובים יכנסו לתוקפם המינויים הבאים בחטיבה העסקית של הבנק: ★ מיכאל אוספלד – סגן מנהל כללי, יתמנה למנהל סקטור מסחר ושירותים; בנוסף לתפקידיו כסגן ראש החטיבה העסקית. ★ משה בר־לב – עוזר בכיר למנהל כללי, יתמנה למנהל סקטור התיישבות וחקלאות. ★ לאון מלובבצ'יק – עוזר בכיר למנהל הכללי, יתמנה למנהל הכללי של חברת הבת למימון לטווח בינוני וארוך. ★ רפאל פלד – עוזר בכיר למנהל הכללי, חוזר משליחות הבנק בניו־יורק ויתמנה למנהל סקטור תעשיה א'.

לכוונת קידום מכירות ויחסי ציבור
דרושה
קלדנית
עברית אנגלית
על מחשב אישי
לפנות בכתב יד בצירוף קורות חיים לפיברג 22 מיקוד 63827 תל־אביב או לטלפון 03-204858

מנהל/ת מכירות — פרסום
באיזור תל־אביב
לשבועון לתיירים "הלו־ישראל" בעל/ת נסיון של שנתיים לפחות לנהל ובנית מחלקת מכירות למודעות.
תנאים טובים למועמד המתאים.
לקביעת ראיון: להתקשר 03-296461

במרכז אפריקה
דרוש/ה
מועמד לניהול משרד
★ נסיון וידע במסחר בינלאומי, יתרון יצוא ושיווק מטבעים.
★ שליטה טובה בצרפתית ובאנגלית.
התפקיד מתאים למועמדים רווקים לצאת ללא משפחה.
רק מועמדים העונים על הדרישות הנ"ל יפנו טלפונית 04-672968
— סודיות מובטחת —

לרשת בתי מלון
דרוש/ה
פקיד/ה
להנהח"ש סוג 2, 3 אקדמאי ללא נסיון
טלפון: 282256

דרוש/ה
מציל/ה
לבריכת שחיה ברמת־גן
נא לפנות לטלפון 03-7511659
מ־8.00—12.00

למשרד עורכי דין בתל־אביב
דרושה
כתבנית מעולה
בשפת עברית ואנגלית
לחודש אוגוסט 86 לשעות לפנה"צ
נא להתקשר לטלפונים: 03-290707, 03-290708

לבית־הספר האזורי "רמת־כנרת" בקיבוץ עין גב
דרוש/ה
מורה למתמטיקה
לכיתות ה'—ח'
★ בדבר פרטים נא להתקשר למזכירות בית־הספר 067-58045 בבקרים
הערב לטלפון: 067-58993

מודול
זיווד אלקטרוני בע"מ
דרוש
מנהל מכירות
מועמדים מתאימים יתקשרו
לטל': 03-942040

לחברת עיבוד פרדסים בהיקף ארצי
דרוש
מנהל עבודה
על שטח של כ־600 דונם באזור בית עובד
על המעונינים לפנות בכתב תוך ציון פרטים אישיים ונסיון קודם לת.ד. 1290 ת"א 61012.

דרוש
מנהל מפעל
למפעל פרטי באזור המרכז המעסיק כ־100 עובדים העוסק בחלקי חילוף לרכב.
דרישות: מהנדס מכונות עם נסיון של 5 שנים לפחות בניהול מפעל
בטלפונים: 03-781240, 03-7519468

לעבודה בטחונית בחו"ל
לחוזה עד שנתיים
דרושים
★ רופא מומחה
בעל משפחה, עם נסיון צבאי רב
★ בוגרי ימ"מ או מוסדות ממשלתיים בטחוניים
אנגלית טובה
רק בעלי משפחות ישלחו להתפקיד
על המעונינים לכתוב קורות חיים – 2 תמונות עבור "בטחון", ברחוב יהודה 114 תל־אביב.
— תנאים מעולים למתאימים —

דרושה
מפעילה למוקד שרות
נסיון בהפעלת IBM PC — יתרון.
טל' 03-292393 — לנחמיאס.

א.כ.א.
אספקת כח אדם זמני בע"מ
דרושים לנו עבור לקוחותינו
למשרות קבועות:
מנהל חשבונות ראשי
עצמאי, נסיון בהנה"ח ממוחשבת, כושר ניהול צוות עובדים (10 אנשים), תושב השרון.
★
מנהל מחלקה
בכלי־בו גדול
אחראי למחלקות כלי־עבודה, אביזרי רכב, קוסמטיקה וחומרי־ניקוי, כושר ניהול צוות עובדים (8 אנשים) תושב גוש דן (רקע פיקודי בצה"ל יתרון).
★
נהגים (רשיון ג')
לחלוקת מוצרי מזון. העבודה משעה 3 בלילה. מגורים בגוש דן.
נא לפנות טלפונית למשרדנו בין השעות 8.00—13.00 03-282467, 03-287817

למוסד ציבורי חקלאי בתל־אביב
דרוש
כלכלן
בעל תואר אקדמאי
רצוי: רקע חקלאי ו/או נסיון בעבודה
על המעונינים לפנות בכתב לת.ד. 40010 מיקוד 64100 תל־אביב

ב.ג. מוסכים מפעים בע"מ — סיטרואן
למוסך השרות דרושים
מכונאים
מכל הסוגים
רח' מרדכי 52, ת"א, טל. 331339; 338296; 03-334087

אולי תפקיד זה הוא צעד ראשון לקריירה חדשה
חברה ותיקה ומבוססת מציעה מספר תפקידים לגברים ונשים
★ נסיון עבודה עם אנשים.
★ רצון ושאיפה להתקדם ולהצליח.
★ התמדה, כושר ארגון וניהול.
★ השכלה תיכונית מלאה, לפחות.
★ אישיות בעלת פתיחות יוזמה ומעוף.
★ גיל 25—45.
המועמדים שיתקבלו יעברו הכשרה ע"י החברה וישולבו בעבודה.
★ הכנסה מובטחת
לתאום פגישה לפנות לבני 03-251191 בין השעות 9.00—14.00

עירית חולון
דרושים באגף החינוך
1 מנהל/ת ספריה לסניף בן יהודה
כישורים: בעל/ת השכלה אקדמאית + תעודת ספרן, רצוי נסיון במערכת ממוחשבת. שליטה באנגלית.
העבודה בשעות אחה"צ.
2. ספרנים/יות העבודה בשעות אחה"צ.
המעונינים יפנו למחלקת כח אדם בצרוף קורות חיים, תעודות, המלצות ומספר טלפון עד 22.7.86.

למוסד ציבורי
דרושה מזכירה
בעלת כושר ארגוני, הדפסה עברית לעבודה לחצי משרה עם אפשרות להעסקה בשעות נוספות
המעונינים יפנו בכתב למח' כ"א ת.ד. 33010 תל־אביב 61330 או לטלפון: 03-430236.

כלל מערכות בניה
בניה בסגנון אמריקאי
דרוש
מהנדס ביצוע בכיר
בעל 5 שנות ניסיון לפחות
מקום העבודה: פרדס חנה
לפנות בכתב־יד לת.ד. 285 פרדס חנה (עבור מהנדס ביצוע)

למלון המלך שלמה ירושלים
דרושים
★ חשב
★ מנהל חשבונות ראשי
הכישורים הדרושים:
★ שנתיים נסיון במשרה דומה.
★ כושר ניהול צוות עובדים.
★ שליטה מלאה בעברית/אנגלית
נא לפנות למלון המלך שלמה בירושלים, רח' המלך דוד 32 טל' 02-241433 ולבקש את מנהל המלון.
— סודיות מובטחת —

אורט ישראל
דרושים
מורים, מהנדסים, הנדסאים ומדריכים
ירוחם
לביה"ס המקיף ע"ש ש. ספיר ת.ד. 22, ירוחם 80550 טל. 057-80260
המקצועות: ★ חשמל ★ אנגלית ★ ספרות ומקרא
אשקלון
לתיכון טכני אורט רח' אורט 11, אפרידר 051-33735, 051-34719
המקצועות: ★ אלקטרוניקה ★ מחשבים ★ אנגלית ★ פקידות־קבלה ★ סוכנות־נסיעות
רמת־גן
לקרית חינוך אורט עירית רמת־גן רח' אריה בן אליעזר טל. 777792, 771995, 775171
המקצועות: ★ אלקטרוניקה (אושרי בימי ד' בלבד) ★ פיסיקה (טל. 773060) ★ מדריך לעיבוד שבבי (משלב חריטה וכרסום) ★ מדריך מקצועי לעיבוד עץ
בת־ים
1. לתיכון טכנולוגי אורט ע"ש מלטון סמטת הדקל, רמת הנשיא טל. 5510324
המקצועות: ★ תנ"ך (הגשה לבגרות) ★ מתימטיקה ★ פיסיקה (משרה חלקית) ★ אנגלית ★ גרפיקה ★ אלקטרוניקה (מהנדס/הנדסאי) ★ שרטוט (הנדסאי מכונות) ★ מורה יועצת
2. לבי"ס תיכון מקצועי רח' הבנים טל. 5512904
המקצועות: ★ אנגלית ★ מתימטיקה ★ חינוך גופני (בנים) ★ חשבונאות ★ מזכירות ומינהל ★ מדריך לחשמל ★ ספרנית

לחברה באזור חיפה
דרושים
1. מהנדס אחזקה (מכונות/חשמל)
★ בעל ניסיון של 5 שנים לפחות בניהול צוותי עובדים
2. פקיד טכני
★ יוצא צבא
★ בעל ניסיון של שנתיים לפחות
מועמדים רציניים מתבקשים לפנות בכתב בצירוף קורות חיים לת.ד. 9775 חיפה

דניש
לסניפנו ברמת־גן
דרושים/ות:
אנשי מכירות
במשרה מלאה
★ עדיפות לבעלי נסיון במכירות, רקע בעיצוב פנים וידע בשפות זרות.
טל. 03-739141 לבקש את אהרוני.

חדשות • חדשות • חדשות • חדשות • חדשות • חדשות • חדשות • חדשות

סוחר הקרקעות שמואל עינב רוצה להביא לעדות את שמיר

(עי). – „אותי לא יתלו, אני רוצה להביא לכאן גם את מי ראש הממשלה לעדות" אמר אתמול סוחר הקרקעות שמואל עינב, הנאשם במתן שוחד לעוזר השר מיכאל דקל לשעבר, אבי צור, ולליכוד בעסקי הקרקעות ביו"ש. הוא אמר את הדברים בתום עדותו בבית המשפט המחוזי בתל אביב.

עינב המשיך אתמול במתן עדותו הראשית ולאחר מכן עמד בחקירה נגדית ממושכת של התביעה. עינב סיפר על פגישה שקיים עם ראש הממשלה אז יצחק שמיר, במצודת זאב בתל אביב, בעקבות שיחה שהיתה לו עם מכן שר החקלאות אז מיכאל דקל, אשר יזם את הפגישה המשולשת. „שמיר שאל מה הם הקשיים שלנו בעניין הקרקעות ועניתי שכדאי שישמע את היזמים וסוחרי הקרקעות". עינב הבהיר, שמדובר היה בעיקר ברישום הקרקע הנרכשת וכל הטיפול סביב זה. הוא סיפר עוד, כי שמיר ציין את הבעיות הפוליטיות הכרוכות בכל הנושא. „שאלתי אותו אם אני יכול לעזור במשהו לפתור אותן, ושמיר דיבר באופן כללי, אבל היה ברור שמדובר בתרומות למפלגה. כשיצאנו אמר לי דקל: 'אני רוצה שתיזום לנושא, כי אנו זקוקים לכסף'. בחוץ חיכה לנו אבי צור, עוזרו של דקל, ואז מסרתי לו את רשימת היזמים הסוחרים שאני מכיר". זמן מה לאחר מכן, סיפר עינב, נערכה פגישה נוספת עם שמיר בלשכתו בירושלים. בהשתתפות כ־20 יזמים וסוחרי קרקעות, כולל אחמד עודה ואחרים. בסיומה אמר שמיר שאם אנו הליכוד נישאר בשלטון, זה יעזור גם לכם. אנחנו ניתן לנושא ההתיישבות ביו"ש דחיפה הרבה יותר גדולה מאשר עד כה". בתום הפגישה המשיך עינב ואמר, נפגש אבי צור עם כל אחד בנפרד בעניין התרומות למפלגה.

הוא אמר עוד כי „עד לרגע זה אני מוקף שמבזבזים פה את זמנם כל שופט, עורכי־דין, פרקליטות". אני לא בעכל ולא מבין את כל זה". לדבריו, מדובר כאן בתרומה מרצון, ואם היה צריך היום לחזור על כך – היה עושה זאת, אילו היה לו כסף. הן טען, שהוא נתן לאבי צור צ'קים על שם חברת ההובלה שעסקה בהסעת המטיילים ליו"ש. ולא בכספים מתחת לשולחן – וכל אחד יכול לבדוק ולהיווכח בזה.

בתשובה לשאלות התובעת, עו"ד רחל שיבר, הבהיר עינב, כי בגלל היחסים העכורים בין דקל ואנשיו לבין כמה מאנשי משרד המשפטים שטיפלו בנושא – פליאה אלבק ואחרים – העדיפו יזמים וסוחרים רבים לפנות יותר לאורי בר־און שהיה עוזרו של שר הבטחון אז אריאל שרון ולמעשה המשיך לטפל בנושאי ההתיישבות ביו"ש, כפי שעשה כאשר שרון היה שר החקלאות.

המשך המשפט – אחרי פגרת בתי המשפט.

נעצר עד המדינה אחמד עודה עקב הפרת הסכם עם המשטרה

מאת נתן רועי, סופר „דבר"

סוחר הקרקעות ועד המדינה אחמד עודה נעצר על ידי חוקרי היחידה הארצית לחקירת פשעים חמורים לאחר שהתברר כי לא עמד בהסכם שנחתם בינו למשטרה המעניק לו זכויות של „עד מדינה" במשפטם של סוחרי קרקעות, ויזמים, ביו"ש ובין פעילים של הליכוד.

עודה, הנחשב לגדול סוחרי הקרקעות ביו"ש, נעצר לאחר שנתקבל אישור מלא למעצרו מן הפרקליטות הצבאית. כיוון שהוא תושב השטחים. הוא עצור בבית מעצר ביו"ש ועל פי החוק הצבאי ניתן לעצרו ל־18 יום לפני הבאתו בפני שופט צבאי.

בחודש האחרון נוכחו החוקרים לדעת כי עודה החל לזייף מסמכים הקשורים לפרשת הקרקעות. מדובר בעבירות שנעשו לאחר שנחתם ההסכם בינו ובין המשטרה. בחיפוש שנערך בביתו ובמכוניתו נתפסו מסמכים המבססים את החשד נגדו.

פרט לכך מייחסים חוקרי היחידה לעודה גרסה שקרית באחת הפרשיות שחוקרת היחידה בנושא הקרקעות בשומרון. החוקרים הגיעו למסקנה כי עודה זייף קבלות על סך 40 אלף דינאר שכביכול שילם לתושב השטחים עבור רכישת קרקע.

כתמים ונפיחויות בפה יכולים להעיד על איידס

מאת יעל ארמוני סופרת „דבר" בירושלים

מתוך קבוצה של 143 גברים הומוסקסואלים שבפיהם התגלו כתמים ונפיחויות, התגלו 22 מאוחר יותר כחולי איידס – נמסר אתמול בכינוס בינלאומי לרפואת שיניים הנערך בירושלים.

פרופ' ג'ון גרינספאן ופרופ' דבורה גרינספאן מקליפורניה הציגו מחקר לפיו נפיחויות וכתמים המופיעים בחלל הפה, תקרת הפה, חניכיים, הלשון והשפתיים יכולים להיות אינדיקציה ראשונית לאבחון מחלת האיידס. אבחנת המחלה יכולה להיעשות בשלב מוקדם בקרב קבוצות סיכון החשופות לנגיף האיידס. עם זאת ביקשו להדגיש כי כתמים בחלל הפה אינם הוכחה לכך שהחולה לקה באיידס. כתמים ונפיחויות יכולים להופיע בשל סיבות שונות וביניהם תרופות אנטיביוטיות המחלישות את תנגודת הגוף ויכולות לגרום להופעת פטריות בחלל הפה. בקרב אנשים המשתייכים לקבוצות הסיכון הגבוהות כגון חולי האמופיליה, נרקומנים והומוסקסואלים מהווים הסימנים בחלל הפה „נורה אדומה" שבחלק מהמקרים יכולות להצביע על איידס.

פרופ' גרינספאן עמד על חשיבות איתור מחלות באמצעות בדיקת חלל הפה המהווה לא אחת אינדיקציה ראשונית למחלות מין וסרטן. לדבריו מאפשרת רפואת הפה קבלת מידע מוקדם היכול לעתים להציל חיי אדם.

תלונה לבר־לב על התנהגות המשטרה בהפגנת אנשי „כך"

מאת נתן רועי, סופר „דבר"

מזכירות תא הסטודנטים של מפלגת העבודה באוניברסיטת תל־אביב שלחה באחרונה בקשה לשר המשטרה, חיים בר־לב כדי שיורה על פתיחת חקירה של התנהגות המשטרה בהפגנתו של הרב מאיר כהנא שנערכה ב־25 ביוני באוניברסיטה.

אייל ישעיהו, מזכיר התא שלח מכתב לראש הממשלה שמעון פרס, למזכ"ל מפלגת העבודה ולשר המשטרה ובו הוא קובל על כי המשטרה עצרה שלושה סטודנטים ערביים מחוגי השמאל במקום לעצור את אנשי „כך" שפתחו בפרובוקציות נגד הסטודנטים הנמנים על חוגי השמאל.

בהמשך תלונתו כותב ישעיהו: „קצין משטרה בכיר שאליו פנו הסטודנטים כדי שירגיע את הרוחות, אמר: 'מצידי שישפך דם ערבי'. אותו קצין עצמו היכה סטודנט ערבי מפגין. עקב כך נעצר חברו שדרש את פרטיו האישיים של הקצין (יש עדים לכך). כמו כן נעצרה סטודנטית ערביה. המעצר בוצע באלימות ובברוטאליות. השוטר כופף את זרועה והרימה באוויר. היא נאנקה מכאבים, ובקשה שירפו ממנה. כן נפגעו סטודנטים אחרים. אך לעומת זאת השוטר לא רק שלא נענה לבקשה זו אלא אף הגביר את השימוש בכוח תוך השמעת איומים במעצר על הנוכחים."

ההרס בבית הכנסת העתיק בכפר מצר

נפגעו שרידי בית כנסת עתיק בגליל בגלל בניה

מאת צבי אילן, סופר „דבר"

שרידים השונים של בית כנסת עתיק נפגעו קשה בכפר מצר שבגליל התחתון, בקרבת הר תבור. רצפת פסיפס עם כתובת סבב קיים וכתובות עבריות הוסתרה והוסרו חלקים אחרים של המבנה. ההרס נגרם לאחר שבעל הבית שבו נחשף בית הכנסת החל בבניית בית מגורים על מקום בית הכנסת. אנשי אגף העתיקות שגילו את הדבר הפסיקו את הבנייה אך הנזקים הקשים כבר נגרמו.

בית הכנסת נתגלה לפני שלוש שנים, לאחר שתושב הכפר יצק בסיסי עמודים מבטון במקום המוגדר רשמית כשטח עתיקות. לאחר מכן ערך האגף חפירה, תחילה בהנהלת יוסי בוכמן ואחר כך בהנהלת אלכסנדר און. בחפירה נחשפו חלקים של רצפת פסיפס, עמודים ובסיסיהם, ספסלים, בימה ואפסים, שיש בהם ייחוד ארכיטקטוני. החפירה לא הושלמה והשכבה עבר השוף לפגעי מזג האוויר ולהשחתה מכוונת. אגף העתיקות פעל להפקעת השטח ואילו בעליו תבע, באמצעות עורך דין, לאפשר לו את המשך הבנייה. במהלך התקופה הודיעה המועצה האזורית שהיא מעוניינת שהבנין יועתק לאיזור משרדיה ליד „כדורי", במטרה לשחזרו ולבנותו לשימוש מחודש כבית כנסת, והיא השיגה מימון לצורך זה. אולם, משבושש לבוא סיכום הולמי על עתיד המקום, עשה בעליו דין לעצמו וחידש את הבנייה, כאמור, ותוך כך נגרם הנזק הנוסף.

סוכמן ואנשי בית ספר „אלון תבור" של החברה להגנת הטבע השמיעו טענות קשות מאוד על טיפולו האיטי של אגף העתיקות במציאת פתרון לבניה, שבעטיו נגרם הנזק, על אף התראות חוזרות ונשנות. מנהל אגף העתיקות, אבי איתן, הגיב באומרו כי לאחר החפירה כוסה השכבה. בעליו החל לבנות למרות צו הפסקת העבודה. הדבר נתגלה בידי אנשי האגף והם שבו הפסיקו את עבודתו. בגלל הבעייתיות המיוחדת דן האגף בתוכנית להעברת המבנה ובטיפול נמצאות כמה אפשרויות להעברה. במהלך העברה תושלם החפירה.

האוצר מונע תקציבים מקרן המצוקה

מאת שלמה קרמר, סופרו הכלכלי של „דבר"

משרד האוצר מונע העברת תקציבים לקרן המצוקה הפועלת במשרד התעשיה והמסחר ומסייעת למפעלים שנקלעו לקשיים – כך נמסר אתמול לתשע בקשות מתוך 14, שאושרו על ידו, לא נמצא תקציב למימון הסיוע. מתוך 14 בקשות שאושרו חמש ברצעו.

תעריפי טלפון חדשים מהיום

(עש"ת). – היום נכנסים לתוקפם התעריפים החדשים של השירותים המקומיים של חברת „בזק": שיחת מניה (פעימת מונה) 0.064 ש"ח; אסימון 0.15 ש"ח; דמי התקנת טלפון בדירה 254 ש"ח; דמי התקנת טלפון בבית עסק 351 ש"ח. התעריפים אינם כוללים מע"מ.

מחירון חדש לספרי לימוד

(עש"ת). – משרד החינוך פרסם אתמול בשיתוף התאחדות הוצאות ספרים מחירון חדש של ספרי לימוד, המאושרים על ידי המשרד לשנת הלימודים תשמ"ז. מאז פרסום המחירון הקודם (לשנת תשמ"ו) עלו מחירי ספרים אלה ב־46.4 אחוז. ההתייקרות נעשתה על פי צווי החירום שקבעה הממשלה לגבי מצרכים ושירותים שבפיקוח. המחירים החדשים כוללים מע"מ בשעור 15 אחוז.

חוקרים מתריעים על התפתחות מסוכנת בחטיבות הביניים

מאת יעל פישביין, סופרת „דבר" לענייני חינוך

בכירי חוקרי החינוך מתריעים על התפתחות מסוכנת בחטיבות הביניים. לדבריהם חלה בשנים האחרונות נסיגה ממטרות הרפורמה ומשרד החינוך אינו פועל בצורה חד־משמעית נגד מגמה זו. החוקרים הם פרופ' זאב קליין מהאוניברסיטה העברית, פרופ' יהודה אמיר ופרופ' מרים שמיד מאוניברסיטת בר־אילן ופרופ' עזר שילד מאוניברסיטת חיפה.

פרופ' אמיר אמר בנושא זה: „הבעיה החמורה ביותר היא שמשרד החינוך אינו מקפיד על ביצוע המדיניות שבעצמו קבע ומניח למנהלי חטיבות הביניים לפעול כרצונם". לדברי אמיר יש מנהלים „הנלחמים בשיניים" לקיים אינטגרציה ולעומתם מנהלים המקיימים כיתות מדורגות ברמתן: הטובים לחוד והחלשים לחוד.

החוקרים מוסיפים כי מורים בחטיבות ביניים רבות התעייפו מהתמודדות עם האינטגרציה מפני שההדרכה והתמיכה שנתן להם משרד החינוך אינן מספיקות. מנכ"ל משרד החינוך, אליעזר שמואלי, הגיב באומרו כי משרד החינוך אינו נסוג ממדיניות הרפורמה ורואה בחומרה הקמת כיתות לחלשים בלבד או לטובים בלבד. הוא הבטיח להתערב אישית אם יובא לידיעתו על חטיבות ביניים הפועלות בניגוד למסורת.

אומדן: 50%–70% מהפניות לרופאים נובעים מסיבות פסיכולוגיות

מאת ארנון מגן, סופר „דבר" לענייני מדע

ישראל היא המדינה המובילה בעולם, ובעצם היחידה כמעט, שבצבא שלה פועל שירות פסיכולוגי מקיף, ולא רק לטיפול בבעיות פסיכולוגיות אחר מעשה, כגון „הלם קרב", אלא גם למניעת תופעות מסוג זה וכן לצורך ייעוץ למפקדים הבכירים בשיבוץ נכון של חיילים, בטיפוח מנהיגות, בהעלאת המוראל וכדומה.

כך מסרו במסיבת עתונאים שנערכה אתמול, בבית סוקולוב בתל־אביב, לקראת הקונגרס הבינלאומי לפסיכולוגיה ישומית שיתכנס בירושלים בשבוע הבא, יו"ר הקונגרס פרופ' יהודה אמיר מאוניברסיטת „בר־אילן" ויו"ר הוועדה המדעית שלו פרופ' זאב קליין מן האוניברסיטה העברית. השניים מסרו, כי יהיה זה הקונגרס הגדול ביותר במדעי החברה, שנערך אי־פעם בישראל, וישתתפו בו יותר מ־1,000 פסיכולוגים מחו"ל, בהם שניים מסין העממית, וכ־500 פסיכולוגים מן הארץ.

עוד סיפרו הפרופ' אמיר וקליין, כי בשנים האחרונות ניכרת תופעה, גם בישראל, של שיבוץ פסיכולוגים במערכת הבריאות. הכוונה לא רק לטיפול בבעיות נפשיות הנובעות מן המשבר, מן החרדה מפני המחלה והמוות, וכדומה, אלא גם להקלת העמסה ממערכת הבריאות על ידי מניעת אשפוזים מיותרים. לפי אומדן אחד, 50 עד 70 אחוז מן הפניות לרופאים נובעות מסיבות פסיכולוגיות, פסיכוסומאטיות וכדומה, ואפשר למנוע אותן מראש, אם תוקדש להן תשומת הלב הראויה.

עוד מסרו הדוברים, כי בשנים האחרונות חלה בישראל עליה תלולה במספר הפניות לפסיכולוגים. הדבר מתבטא גם במספר הפסיכולוגים הפועלים בארץ: כיום רשומים בהסתדרות הפסיכולוגים כ־2,000 איש, לעומת כ־200 לפני 25 שנה.

ראש עיריית אשדוד קורא למשטרה להחיש את החקירה

מאת חיה צדוקה, סופר „דבר" בדרום

שבועיים וחצי לאחר שהודרד במעצר עוד לא קיבל ראש עיריית אשדוד, אריה אזולאי, הודעה מהמשטרה עם מי מותר ועם מי אסור לו לדבר.

במסיבת עתונאים ראשונה מאז שוחרר ממעצר קרא אתמול אזולאי למשטרה להחיש את החקירה כדי שהאמת תצא לאור והעירייה בראשותו תחזור לתפקד מלא. הוא אמר כי הוא „מבוע עד עצמי נשמתו" מהעובדה שהוא ראש העירייה הראשון מזה 2000 שנה שהושם במעצר לפני משפט. (ושמואל רכטמן, לשעבר ראש עיריית רחובות, נעצר בשעתו רק אחרי משפטו). לדברי יו"ר מרכז השלטון המקומי, דב תבורי, ושר הפנים יצחק פרץ הכחישו בפניו שקיבלו הודעה מוקדמת מהמשטרה על מעצרו.

בהמשך אמר כי ראוי שהמשטרה תקיש גם חלק ממאמציה, בחקירת השמועות המיוחסים לו, גם את אלה שהתלוננו נגדו שמא מדובר בעלילה.

שליטא מבקש דיון

ח"כ בני שליטא ביקש מיו"ר ועדת הפנים של הכנסת, דב שילנסקי, לקיים דיון דחוף בוועדה בעקבות מעצרו של אזולאי. לדבריו המשטרה ממהרת לעצור כדי להפחיד את הנעצר ואת פקידי העירייה ומעצרו של אזולאי היה חלק משיטה רחבה היקף שבאמצעותה מקיימת המשטרה, לדבריו, שופטים בחשודים המוחזקים כדי להשיג מעצר שיובילם לשבירה באשמים.

חברי המועצות הערביות הפגינו מול הכנסת

מאת מוחמד חלילה, סופר „דבר" בנצרת

מאות אנשים – ראשי המועצות המקומיות הערביות, חבריהן ועובדיהן – הפגינו אתמול מול הכנסת במחאה על מצוקתן הכספית של הרשויות הערביות.

משלחת מטעמם נפגשה עם נציגי סיעות בכנסת ועם ד"ר יוסף גינת, יועץ הבכיר של השר עזר ויצמן.

בתגובה אמר שר הפנים יצחק פרץ, בין השאר, כי השביתה (שבה החלו המועצות לפני שבוע) על רקע לאומי ועל־כן „לא נכיר בה".

חולקו מלגות מטעם „יד טבנקין"

מאת ארנון מגן, סופר „דבר"

„כינוס טבנקין" לזכרו של מנהיג הקיבוץ המאוחד ואחדות העבודה, במלאת 15 שנים למותו, נפתח אתמול באפעל עם חלוקת מלגות מחקר מטעם „יד טבנקין" על־ידי יו"ר המוסד יעקב זק.

הכינוס נפתח שלשום אחה"צ והוא הוקדש למשנתו של טבנקין, לתנועת העבודה הישראלית לתנועה הקיבוצית. בין המרצים: פרופ' יוסף גורני ופרופ' מתתיהו מינץ מאוניברסיטת תל־אביב ופרופ' שלמה אבינרי מהאוניברסיטה העברית, וכן שורה של חוקרים. [illegible] חברים זכרונות מפגישותיהם עם טבנקין.

הגמלאים חוששים

משלחת מטעם הסתדרות הגמלאים בראשות אוריאל אברהמוביץ' נפגשה אתמול עם מנכ"ל ההסתדרות ישראל קיסר ועם יו"ר האגף לביטוח סוציאלי דב פלג, וביקשה שההסתדרות תפעל נגד כל קיצוץ בהפרשות לביטוח לאומי. נציגי הגמלאים טוענים כי בענפים אחדים של הביטוח הלאומי קיים גם היום גרעון כספי ולענפים אחרים יש עתודות כספיות מצומצמות בלבד. הם הביעו חשש כי הקטנת הפרשות המעסיקים תעודד את המגמה הקיימת בלאו הכי בחוגי האוצר להפחית את התשלומים והמענקים הסוציאליים לזכאים ובכלל זה קיצבאות הזיקנה.

גידול של שלושה אחוזים במספר העולים ביוני

מאת סופר „דבר"

ביוני השנה נרשם גידול של שלושה אחוזים במספר העולים לעומת החודש המקביל אשתקד וגידול של תשעה אחוזים לעומת מאי השנה. על־פי הנתונים של המשרד לקליטת העליה נרשמו ביוני 704 עולים ועולים לעומת 682 ביוני אשתקד ולעומת 641 במאי השנה.

כן נרשם ביוני גידול של 32 אחוז במספר הישראלים החוזרים ארצה שקיבלו סיוע כספי ממשרד הקליטה: 71 לעומת 48 ביוני אשתקד. במחצית השנה הנוכחית ינואר–יוני 1986 קיבלו סיוע כספי 464 חוזרים לעומת 337 במחצית השנה ראשתקד.

על־פי נתוני משרד הקליטה הגיעו ונרשמו ביוני השנה 637 עולים ועולים בכותר מאסיה ומאפריקה 49, ממזרח־אירופה 100 (14 מברה"מ ו־83 מרומניה), ממערב־אירופה 186 מצפון אמריקה 193, ומאמריקה הלטינית 100 ומאוקיאניה באו תשעה.

פשיטה על קבלני מצבות בבית העלמין בחולון

מאת נתן רועי, סופר „דבר"

שוטרי משטרת מחוז תל־אביב וחוקרים של מחלקת החקירות במס ההכנסה פשטו שלשום אחרי הצהריים על קבלני מצבות בבית העלמין בחולון. אחד הקבלנים נעצר וקבלן נוסף נמלט. בבוקר אמור היה להתייצב במשרדי פקיד שומה חקירות ברחוב המסגר בתל־אביב.

בתחילת השבוע נפתחה חקירה נגד קבלני מצבות בבית העלמין בחולון בעקבות מידע על ביצוע עסקאות בלי לדווח על כך לשלטונות המס. חוקרי המחלקה הגיעו לבתי המלאכה של הקבלנים מלווים בשוטרים והתברר כי אחד הקבלנים, שקיבל מידע מוקדם על החקירה נגדו, נמלט מן העסק ומביתו. קבלן אחר נעצר, כאמור, וישוחרר בערבות בתום תקופת המעצר המקובלת, 48 שעות.

מן החקירה הראשונית התברר כי כמה קבלני מצבות משתפים פעולה עם עבריינים ואנשי עולם תחתון. שיטת ההעלמה שנחשפה היא קבלת עסקאות למצבות ואי־רישום חשבוניות ואי־דיווח לשלטונות מס מע"מ. שיטה נוספת היא העסקת אנשי קש הרושמים חשבוניות במקום הקבלנים. אחד מ„אנשי הקש" היה עבריין מוכר למשטרה. צפויים מעצרים נוספים.

20 תלמידות נלכדו על צוק בגליל – וחולצו

מאת סופר „דבר"

200 תלמידות בנות 14 מהמוסד הדתי „בית־יעקב" בירושלים, המתאכסנות במירון, יצאו אתמול בשעות אחר הצהריים לטיול עם מדריכיהן בנחל סרח בגליל המערבי. לאחר הליכה של מספר שעות החלה החשיכה: ל־20 מהן סטו מן הדרך וגילו להפתעתן שהן לכודות על צוק, ממנו פחדו לרדת.

אחד המדריכים הצליח להגיע למצפה, באיזור, ומשם הודיעו למשטרה. כוח של שוטרים מנהריה, וכן אנשי משמר הגבול והמשמר האזרחי הגיעו למקום והשתמשו בפנצות תאורה כדי לאתר את התלמידות. רק סמוך ל־2 בלילה הצליחו לחלצן ללא פגע.

מכשיר חשמלי להסרת שערות עם השורש

(עי). – מכשיר חשמלי להסרת שערות עם השורש, מיוצר עתה ב„מפרד" – מפעלי תעשיה של קיבוץ הגושרים. המייצרים אומרים, כי זה מכשיר יחודי מסוגו בעולם והוא מסיר שערות בשיטה קלה, מהירה ונקיה. במסיבת עיתונאים שנערכה אתמול בבית סוקולוב בתל אביב אמר מנכ"ל „מפרד", מנחם ברוך, כי את המכשיר המציאו יאיר הר ושמעון זהב, עוד לפני שלוש שנים, ובשורת ניסויים שנעשו במשך הזמן הגיעו למכשיר המושלם ביותר.

רות ברנזון, האחראית לניסויים ב־18 החדשים האחרונים, אמרה כי במחקר שנערך בארץ נתברר ש־84 אחוז של הנשים מגיל 16 מורידות את השיער מרגליהן ו־70 אחוז מבית השחי. היא ציינה כי המכשיר הסבתי, נקי, אסתטי, אינו „מוציא" ורידים, השיער צומח לאט, הוא רך ואין פגיעות בעור. חסרונותיה: בתחילה כואב קצת ויש מעט אדמומיות לאחר השימוש.

הטור השבועי

הסתדרות הגמלאים בישראל

בעיות הפנסיה מצטברת ותקציבית במזכירות

מזכירות הסתדרות הגימלאים שהתכנסה ב־3.7.86 דנה בבעיות האקטואליות של קרנות הביטוח והפנסיה התקציבית. הח' ד. פלג, יו"ר האגף לבטחון הסוציאלי תקף בהרצאתו את המגמה הקיימת באוצר להקטין את זכויות הפנסיונרים בעתיד כדי לחזק את הקרנות מבחינה כלכלית ולמנוע עומס גדול על תקציב המדינה לגבי הפנסיונרים התקציביים.

כדי לקיים את הרמה הקיימת יש צורך בהגדלת ההפרשות לקרנות, דבר שהסתדרות דורשת כבר מספר שנים. הנואם גילה הבנה לדרישה לתקונים משמעותיים לגבי הפנסיונרים התקציביים.

אחרי דיון ער סיכם הח' אוריאל אברהמוביץ יו"ר הסתדרות הגימלאים:

א. הסתדרות הגימלאים קוראת לכל הגורמים המעורבים בסכסוך האחיות לפעול לסיומה המיידי של השביתה.
ב. הסתדרות הגימלאים תפעל נגד ההצעות המתגבשות באוצר להקטין את שעורי הפנסיה ותובעת מן ההסתדרות הכללית ומן האגודים המקצועיים לעמוד על משמר העניינים במערכת הפנסיות.
ג. הסתדרות הגימלאים דורשת ממזכ"ל ההסתדרות לפעול לבצוע מלא של החלטות הועדה המרכזת מה־16 ביוני 1984 בדבר הצמדת הפנסיות לשכר הממוצע במשק והתשלום פיצויי שחיקה.
ד. הסתדרות הגימלאים דורשת לשתף את נציגיה בטו"מ על חידוש הסכמי העבודה מאפריל 1986. ההחלטות נתקבלו פה אחד.

בדיון השתתפו החו': סוחה, ע. גולן, ל. גיתון, ז. ברומברג, א. אלפרט, ש. אביזמר, מ. סמולר, ר. שרי, ד. סתת־פייבל, ש. דיאון.

פנייה למזכ"ל ההסתדרות הח' ישראל קיסר

בעקבות ישיבת המזכירות שלח יו"ר הסתדרות הגימלאים את המכתב הבא, למזכ"ל ההסתדרות:

אנו מלווים בדאגה את הפרסומים בדבר הקטנת ההפרשות לביטוח הלאומי מצד המעסיקים.

בענפים השונים של הביטוח הלאומי קיים גם היום גרעון כספי, ולענפים אחרים רזרבות קטנות.

אנו חוששים, כי הקטנת ההפרשות תעודד את המגמה הקיימת בלאו־הכי בחוגי האוצר להפחית את התשלומים או המענקים הסוציאליים, וביניהם את קיצבאות הזקנה.

אין אנו חושבים שההסתדרות יכולה להשלים עם זאת, שבשם הקטנת הוצאות הייצור, יבוטלו זכויות סוציאליות מוקנות.

אנו פונים אליך, הח' קיסר, בבקשה ובדרישה שההסתדרות תארגן את המאבק נגד כל קיצוץ בהפרשות לביטוח הלאומי, אם לא יובטח מראש כי תשלומי הביטוח הלאומי לזכאים או לנזקקים, לפחות, לא יוקטנו בעתיד.

מתובתה של ההסתדרות לפעול בנושא, כמגינה על החלשים בחברה.

במועצת ותיקי התנועה – שהתכנסה בת"א מסר היו"ר י. כצמן דו"ח והעלה תכנית לתקופה הקרובה. מספר הגימלאים בת"א עולה על 60,000. המועצה בחרה במזכירות בת 71 חברים. חברי המועצה קבלו על עצמם לפתח פעילות בכל התחומים בהם יש ענין לציבור הגימלאים.

— בסניפים —

גבעתיים – בראשית יוני התקיימו ימי עיון „באהלי" שכללו טיול בסביבה באתרים היסטוריים ובקבתצים. שלוש הרצאות על נושאים שונים. ימי העיון נסתיימו בערב הווי שהשתתפו בו 53 איש. ב־15 ביוני סיום „בימת המפגשים" בהשתתפות יו"ר הכנסת שלמה הלל אשר הירצה על ספרו „רוח קדים" ועל בעיות הנעצות. ב־29 ביוני התקיימה מסיבת סיום לכל פעולות המועדון והלוקת את הוקרה למתנדבים על־ידי נציג „משען". הינחה הח' א. בולמן.

רעננה – הוחלט במזכירות הסניף בתיאום עם מזכיר מועצת הפועלים להרחיב את מועדון הגימלאים. לדיון היו שותפים נציגי הסתדרות הגימלאים הח"ח אריה סריג וי. גיעוני.

מסיבות סיום במכללות –

רמת־גן – אה סיום מחזור ה־12 שהתקיים ב־3 ביולי בהנחיית נח קנטור. את הרצאת הסיום נתן ד"ר א. בילצקי. ברכו הח' אלי סדן רכז התרבות, שאול סבירי מזכיר מועצת הפעלים, יחזקאל גדעוני בשם הסתדרות הגימלאים, ושלמה גת בשם התלמידים.

בית־חנן; בית עובד וגאליה – הינחה את המסיבה הח' בלינה בר־בסט רכזת המכללה. הירצה הח' יעקב כהן ופרופ' גבוביץ דיבר על התבגרות.

ירושלים – ב־30 ביוני ש.ז. הינחתה הח' אלה רביב הנדלר בירך הח' יעקב כהן, הח' משה ברעם בירך בשם הסתדרות הגימלאים. ויו"ר יונה בן ששון מסר על תכנית הלימודים בשנה הבאה.

כפר־סבא – בירך הח' ז. בלפר מזכיר המועצה. בשם הסתדרות הגימלאים הח' אריה סריג מנהל אגף הארגון. דברים השמיעו פרופ' פיינשטיין, ד"ר יוזר, והח' אלטמן. בשם המתלמדים ברכו הח"ח: צפריר לבדינר, נחמן קוטלרסקי, פלטיאל שביט, מלכה פולוויסקי ופנינה דרזנאך. בתוך לין הינחתה את המסיבה וכולם העלו על נס את פעילותה המסורה. הופיעה מקהלת המתלמדים בניצוחו של הח' שייקה גינצבורג, וכן הופיעו האמנים שמואל רודנסקי ושמואל סגל.

קרית־טבעון – הינחה אורי שפר רכז המכללה וברכו דב גרוברג יו"ר הסניף, אברהם־חן מזכיר מועצת הפועלים, יוסף בלושטיין יו"ר המתנה, עמי בר־דרור ראש המועצה המקומית, ישעיהו פלג, נחמן טמיר בשם הלמידים, יעקב לבב המרצה הקבוע, את התעודות ל־70 המתלמדים חילקו החברות: פרידה אורלי ויפה גרושבסקי, הנעימו בנגינתם הנער יניב באקורדיון תזמורת המנדוליניסטים בניצוחו של רוני כס־אל.

קרית־חיים – בהנחיית הח' ישעיהו פלג יו"ר הסניף שהביא גם את ברכת הח' בלשטיין יו"ר המתוה, ברכו עוד שמחה סוקניק, ל. דרורי, מרדכי זילברשטיין. דובה כהן קראה רשימה בעניני דיומא, סימה ריבקאי בשם נעמית, והמרצה יעקב לבב.

שלושה יו"ר סניפים של הסתדרות הגימלאים זכו בתואר „יקיר קואופ": א. גפן מחולון, ד. גפן מטבעיה ו־ו. שוו מחדרה. המזכ"ל ישראל קיסר בירך את כל שלושה עשר האוכים.

למנכ"ל קראופ
החבר **בני גאון** ורעיתו **רחל**

ברכות לבביות
להולדת **הנכדה הראשונה**

ההנהלה והעובדים

המשביר המרכזי
אגודה שיתופית לאספקה בע"מ

הנכם מוזמנים להשתתף

בכנוס

לרכזי משק, גזברים,
רכזי קניות,
רכזי כל בו וצרכניות
בהתיישבות העובדת
באזורים:

המרכז, הדרום, הנגב
כנס ב' 9.7.86

בשעה 10.00 בבית המשביר המרכזי
בתל־אביב באולם הישיבות

– ההשתתפות על פי ההזמנות שנשלחו –

מזג האוויר ביעדי הטיסה החשובים של סוויסאיר

אוסלו	10 – 24	בהיר
אמסטרדם	13 – 18	מעונן
באנוס איירס	5 – 14	מעונן
הלסינקי	16 – 19	מעונן
הונג קונג	25 – 32	בהיר
וינה	19 – 32	מעונן
ז'נבה	14 – 22	מעונן
טוקיו	20 – 23	מעונן
טורונטו	לא נמסר	
יוהנסבורג	3 – 16	בהיר
לונדון	14 – 19	מעונן
ליסבון	16 – 28	בהיר
מאדריד	22 – 36	בהיר
מונטריאול	לא נמסר	
ניו יורק	21 – 37	בהיר
סאו פאולו	14 – 16	מעונן
פאריס	14 – 19	מעונן
פרנקפורט	14 – 22	מעונן
ציריך	15 – 19	מעונן
ריו דה ז'נרו	14 – 25	גשום
שטוקהולם	15 – 20	בהיר
שיקאגו	לא נמסר.	

תל אביב: רחוב בן יהודה 41, טל' 243350
ירושלים: רחוב יפו 30, טל' 225253
חיפה: דרך הים 2, טל' 384655
באר שבע: רחוב האבות 35, טל' 35282

swissair

הועדה המקומית לתכנון ולבניה
קרית טבעון
הודעה על פי סעיף 149 (1)
לחוק תכנון ובניה תשכ"ה 1965
ניתנת בזה הודעה כי הוגשו לועדה המקומית לתכנון ולבניה ק. טבעון בקשה להקלה: בגוש 10593 חלקה 124 רח' הגפן 15 ג' משפחת אוליאל מנחם בקשה להקלה במרווח הצדדי והאחורי 3.60 מטר במקום 4 מטר המותרים על פי תת.ב.ע. 405 כ'.
התנגדויות יש להגיש כעבור שבועיים מיום פרסום הודעה זו.
ע. בן־דרור
יו"ר הועדה המקומית
לתכנון ולבניה

לידידנו **שלמה סופר**
מזכיר מועצת פועלי קרית מלאכי

משתתפים בצערך הרב
במות

אמך ז"ל

ההנהלה והעובדים
מעוף משחטה
לעופות בע"מ

למשפחת אניס בר־יוסף
להסתדרות פועלי הבנין
ולהנהלת קרן הבטוח

משתתפים באבלכם הכבד
במות בטרם עת
אבי המשפחה ומזכיר הסתדרות פועלי הבנין

הח' **אניס בר יוסף** ז"ל

ארגון הגימלאים היציבים
בסולל בונה וחרות

לחברנו **שלמה סופר**
מזכיר מועצת פועלי קרית מלאכי

משתתפים בצערך על מות **אמך**

שמחה ז"ל

תנחומים לבני המשפחה

הנהלת מבטחים

דבר היום

השבעה בווינה

טקס ההשבעה של הנשיא האוסטרי החדש, שיתקיים היום בווינה, יוחרם על־ידי כמה דיפלומטים זרים בבירה, ואישים בולטים במפלגה הסוציאליסטית השלטת. יש מחאות של אנשי רוח אוסטרים, ומורת רוח מופגנת של כמה מדינות מערב־אירופאיות קטנות. בשל תוכן הדוקומנטים של ולדהיים שבו המליץ על סיפוחן לרייך הגרמני הגדול, כל אלה מפריכות את תקוותיו של מזכיר או"ם לשעבר כי לאחר בחירתו לתפקיד הרם ביותר במולדתו, שוב לא יצטרך להתמודד עם עברו המפוקפק. הנוכחות המלאה של הסגל הדיפלומטי הערבי בעת ההשבעה (והאפשרות שילחץ ידיו של מנהיג אש"ף בעת קבלת הפנים שלאחר ההשבעה) אינה בגדר תחליף ראוי לשמו. מסתבר, כי בעקבות המסע הבלתי־נלאה של הקונגרס היהודי העולמי באה התעוררות גם בחוגים לא־יהודיים במערב. שוב אין להניח כי ולדהיים, שמפלגתו השמרנית הציגה אותו כבבס לאומה, יוכל לייצג את אוסטריה בעת ביקוריו הממלכתיים במדינות דמוקרטיות מערביות מבלי להיתקל בדעת קהל עוינת ואף בהפגנות. יתר על כן הוחרש שמאז בחירתו של ולדהיים עבר בלי כל מאמץ רציני מצידו לתקן את תדמיתו על ידי הודאה ב"חטאי נעוריו" בעת שהותו בוורמאכט במלחמת העולם השנייה.

כבר אמרנו במקום זה שעם כל ההסתייגות מהנשיא החדש – שאגב, איננו נשיא אקזקוטיבי – אין ישראל צריכה להוריד את רמת יחסיה הדיפלומטיים עם אוסטריה. לאחר היעדרות מטקס ההשבעה, מן הראוי שהשגריר הישראלי יחזור למקום כהונתו. גם אם יסיים את שירותו בעבור כמה חודשים, מוטב למנות שגריר חדש ולא להסתפק במיופה כוח. האינטרס הישראלי מחייב נוכחות מלאה באוסטריה, שהיא מדינה דמוקרטית תקינה. למען הקשרים הבילטרליים, וכן בשל מעמד־המפתח הגיאוגרפי שלה, ובשל היותה תחנת מעבר לעולים מבריה"מ. אשר למאבק הפוליטי הפנים־אוסטרי, שבו צפוייה הסלמה לקראת הבחירות הכלליות הבאות: אהדת תנועת העבודה נתונה, כמובן, לעמיתיה האוסטריים. אך ישראל כמדינה איננה צד במערכה פוליטית זו. הקריטריון שלה הוא נכונות המפלגות השונות להתמודד עם לקחי השואה ולהיאבק נמרצות בכל גילויי האנטישמיות. טוב תעשה "מפלגת העם", שהציגה מועמדותו של ולדהיים, והמבקשת לחזור לשלטון לאחר שהייה במדבר הפוליטי, אם תשים לב למבחנים אלה.

דמדומים

מאת יצחק בן־נר

שכן שלי, אדם נחמד. „אם הם הולכים לבחירות על העניין הזה עם השב"כ", אמר לי אתמול בזעם של מי שנאלץ בשבועיים האחרונים, בין רבע הגמר לחצי הגמר בטלוויזיה, לסגת אל קו העמדות האחרון, בוויכוחים הנואשים עם אחרים שנאלצו לזנוח את עמדת האדישות הלא־איכפתית, „אם הם מפוצצים את הממשלה על השב"כ" – ו„הם" הם המערך, קרי מפא"י, קרי אלה ששוב אתה יכול לשנוא באהבה, כמו בימים הטובים של פעם, ו„שביבי", קרי „שני מחבלים ערביים שמתו ממכות אחרי שניסו לחטוף אוטובוס שלנו" – „אז אפילו אני לא מצביע להם". ומנהמת הלב אמר את מה שאמר. אני מאמין לו.

השכן שלי מסתכל בי ואומר את מה שאומרים האמורים להיות מתוחכמים ממנו, במנוד־ראש של חכמים גדולים: „תגיד לי, אתם השתגעתם? יהודים נגד יהודים שהצילו יהודים? חסרות לנו בעיות? בשביל זה הולכים להרוס הכל?" – ו„אתם" זה אני ועוד אחרים. מאקסימום עשרים־שלושים אחוז מן העם, על־פי הסקרים (הדופק של נטיות הלב של הציבור). ו„יהודים נגד יהודים", משמעו ש„שני ערבושים משבשים לנו את מהלך חיינו", ו„השתגעתם" זו העמידה העיקשת, התמוהה, המעצבנת, על כמה עקרונות שנזנחו מכבר, למרות ההתעלמות הנאיבית מן המחיר הפוליטי שעלולה עיקשות זו לעלות לאוחזים בה כבדגל, לבד מהתחדשות השנאה הטובה, הישנה. ובעצם, השכן הטוב שלי מסתכל עלי בצפייה מתחננת, שאומר לו בתשובה את הדברים החותכים, המכריעים, את האמת הניצחת שנגדה לא יוכלו כל בעלי הפלוגתא שלו לעמוד. "אז מה", אני אומר לו, "בגלל פרשת השב"כ, בגלל שאמרו לך שהכל נתחך על הריגת שני מחבלים ערבים במכות, אתה הולך לבחור שוב במי שהביאו עליך לפני תשע שנים שואה כלכלית ומאות רבות של קרבנות במלחמה מיותרת וקרעים עמוקים שאינם ניתנים לאיחוי בחברה ? אתה מוכן בשל כך לתת שוב את אמונך בחבורת פוליטיקאים שכמה מהם מוכתמים בכתמים שאינם נמחים ולכמה מהם סימני־שאלה מפוקפקים הקשורים בעברם". אולי שוב חוזר הספק, זה המייחד את האנשים החושבים, להציק לו, לשכן שלי, בעקבות דברי – ואולי אני רק משלה את עצמי בכך והנסיון שלי היה אבוד מראש, משום שהציבור הרחב הוחזר, מובל בחוטמו, אל הסטריאוטיפים ואל הקלישאות הישנים – "טובים" ו"רעים", "פאטריוטים" ו"בוגדים", "ישרים" ו"צבועים" וכיוצא באלה – המקלים עליו את עקת ההחלטות, לאמור: עם מי אני מזדהה. עוד נצחון קל של הליכוד, מפלגה שטחית, מטופשת וצווחנית, במאבק הנצחי עם המערך על נפש העם. מפלגה מתלבטת, מעמיקה, חסרת אונים ועקרה. איפה העקרונות ? היכן המאבק לשלטון חוק, לפשרה טריטוריאלית, לחוק למניעת גזענות, למניעת כפיה דתית ? מה ערכו של מערך פוליטי שכזה, שמסתובב סביב עצמו ונותן לליכוד מפוצל וכושל לנצח אותו באפס־כוח.

זה אולי הכשלון הגדול ביותר של ראש הממשלה, שמעון פרס, העומד להגיע אל הרוטאציה כאל מקום המקלט האחרון ולהחזיר את הפקדון שלו, את הממשלה ואת מפלגתו ואת הציבור הרחב, בדיוק כמות שקיבלם. בעצם, במצב הרבה יותר גרוע. כמה פעמים אפשר עוד להתגדר בהצלחות טובות לזמנן – היציאה מלבנון התוכנית הכלכלית (שהיבוא הגדל וההשקעות המצטמצמות מציגות עוד סימני־שאלה על הצלחתה הנמשכת, מה עוד שזו נזקפת כבר בעיניהם של רבים דווקא לזכותו של מודעי). פרס החל בדהרה מסוגננת, רעננה ומלאת חן, לעבר אופק שהלך והתבהר לעינינו המקוות. בסגנון אחר, אמרו אז בהערכה. מחשבה מדינית אינטלקטואלית. ודיברו אז על שעות עבודה, עמוק אל תוך הלילה. על החזרת האמון האבוד לישראל בעמים. וקיוו להובלת הממשלה, על אפם ועל חמתם של אנשי האגף הימני שלה, לקראת פריצת־דרך בתחום המדיני. ירדן. מצרים. מדינות אפריקה. אבל פרס, שעבר מדהירה לקירטוע צולע – הנה כמעט בזחילה הוא מגיע, יגע, מותש, עגמומי מתמיד, אל האורווה הזאת, משרד־החוץ, שנתיים אחרי. כל השגיו, סבלנותו, מרצו הלא־נלאה שנלאה כבר, הגינותו, רצונו הכן והנוגע ללב להיות ממלכתי, מקובל על כל שכבות העם וההנהגה הפוליטית: להיות מה שקוראים "אמין": לוותר ולהתפשר ולהרגיע במלה טובה ולמחול על כבודו למען יישוב המחלוקות – כל אלה למה הביאו, ביולי 1986 ? לעם מפוצל יותר, עויין וחשדן יותר, המפחית את עקרונות המשפט, המתעב את יפי־הנפש, המתרחק בעייפות ובאי־אמון מערכים הומאניים ומאמת.

עכשיו כמעט הכל אפשרי, הכל בהישג יד: לשקר, למעול, להטות עדות, לצעוק „בטחון" ולחשוב „השרדות", להפוך נאשמים למאשימים ותובעים לנתבעים. רק בג"ץ עוד עומד בין התפרעות הכל לבין שרידיו של שלטון החוק

שימו נא אל לבכם: בישראל של יולי 86' יירבו סיכוייו של יצחק שמיר, מנהיג דל־קאלוריות, חסר צבע וחף מכל כאריזמה, לנצח בבחירות דווקא אם יוכח ששיקר או העלים או נתן יד להעליל על חף מפשע. בישראל של יולי 86' רבים יותר סיכוייו של בנקאי שהונה את לקוחותיו וגרם להם טראגדיה, לזכות בפופולאריות, ככל שיתחפר עמוק יותר בעקשנותו שלא לקבל על עצמו את האחריות האישית לנזקים שגרם לציבור. אותו ציבור ניזוק, קצר זכרון, הוא שיטפח לו על שכמו, תוך שהוא מפטיר לעברו בהערכה: "והאללה. אחלה גבר. יש לו כבוד". ואותו ציבור, שייבב על חלום הבורסה וההתעשרות הקלה שלו, חלום מטומטם שנרמס ברגל בנקאית גסה, הוא שיתריס בזעף ש"נשבר כבר הזין מכל הוועדות־חקירה האלה". באין חזון ייפרע עם. או יחזור בתשובה, או ירוץ לרכוש מיקרוגלים בהזדמנות. בישראל של יולי 86' יציגו הממונים על השכר באוצר, מאלה המייללים בעצמם על שכרם הנמוך ומאיימים לעזוב בשל כך את עבודתם, תלושי־שכר סלקטיביים של האחיות השובתות, כדי להשניא אותן יותר על הציבור. והמורים ששבתו אתמול יגנו בהתחסדות מטיפנית את המהנדסים שישבתו מחר. ועובדי העירייה יטיפו בהתמרמרות מתחסדת לשובתי חברת החשמל, שיטיפו מצידם למעציבי מגן־דוד־אדום, שיראו באצבע מאשימה על משביתי התחבורה הציבורית וחוזר חלילה וחס. בישראל של יולי 86' שוב התקשורת, הראי המעוות את כיעורנו, היא־היא האשמה בכיעור זה ויש לבוא איתה חשבון, ומשפטנים נהפכים לשנואים כי משפט פירושו אי־התפשרות עם האמת – אך מי בכלל מבקש אמת, שהיא מרה מאד, בישראל של יולי 86'? הנה שר בישראל, הרואה בציבור עדת צמאי דם ומבטא קבל־עם, בעצם, את ההסתייגות מקביעותיה של ועדה משפטית ממלכתית שמונתה על־ידי הממשלה עצמה, כאומר: מה זאת ? האם נניח לשופטים לחרוץ משפט ? הוא מדבר על רקאמי – ונדמה לך שהוא כבר דואג לעצמו, בעת צרה וחשיפה שאולי עוד תגיע.

והממשלה דוחה את החלטתה שלא להחליט לעוד שבוע ועושה מעצמה, על־פי הגדרת שר אחר (גם הוא מהליכוד), „חוכא ואיטלולא". וראש הממשלה הע"ח, ראש הממשלה שנתן יד בשתיקה להדחת היועץ המשפטי הלוחם ולהחלפתו ביועץ המשפטי החולים ולהענקת החנינה לאלה שאף לא נאשמו ולחקירה־הלא־חקירה של הדרג המדיני, ראש הממשלה נמנע בהצבעה. בתקופת כהונתו של יצחק רבין שילם ראש הממשלה בעצמו בכהונתו, במנהיגותו ובכבודו, כאשר נחשפה הסתבכות פיננסית קטנה שלו, משום שקבע בעצמו את הנורמה המוסרית ולא יכול היה שלא להחיל אותה על עצמו. בתקופת שלטון הליכוד נתפס שר ימני בקלקלה גדולה פי כמה – אבל הנורמות המוסריות כבר היו פרוצות יותר ותשלום כופר כלשהו מחק את חרפתו, בלי שהיה צריך להשעות עצמו מכהונתו. ודווקא בשלטון פרס, ישראל, יולי 86', נהפך אי־העקרון המוסרי לעקרון – והנחקר, הנחשד, הנאשם, האשם, נהפך עם מעלליו לנורמה. ראה סוחרי הקרקעות. ראה

(המשך בעמ' 8)

„זה לא רציני" (ב')/טדי פרויס

שלוש תוכניות מחכות לביצוע

התכנית הכלכלית הוכנה בחדרי חדרים. בכל שהירבו מחבריה לעבוד כן רבו בציבור השאלות והתמיהות: "היכן התכנית הגואלת, שכל־כך זקוקים לה?" מובן שהעוסקים בתיכונה לא יכלו להשיב היכן היא, כל רמז על טיב התבשיל היה מדרבן את הציבור לבנקים כדי לקנות או למכור דולרים או למכור ולקנות ניירות־ערך, בהתאם לצפיות. הצורך בסודיות היה גדול כל־כך, שאת הניירות כתבו מחבריהם בכתב־יד ובכתב־יד הגישו את הצעותיהם ואת רעיונותיהם לראש הממשלה, או לשר האוצר, במידה שהוא העניין במתבשל.

התכנית ששקד עליה הצוות ברונו־שרון לא היתה היחידה. במקביל פעל צוות של אנשי הרשות לתכנון כלכלי על־הכנת "פת־מצב". תכנית זו נועדה להפעלה במקרה שהדרגים הפוליטיים לא יאשרו את "הגדולה", מסיבה זו או אחרת. הכוונה היתה ליצור יחידת־מטבע מבוססת על פת"ם, שתעמוד ביחס קבוע מראש לשקל. את מערך המחירים תכננו לנקוב כולו בפת"מים, כדי שיהיה לו שער יומי קבוע. גם את הצ'קים אמורים היינו למשוך בפת"מים ונשקלה האפשרות להנפיק אף מטבע פת"מי – מעין דולריזציה בלי הדולרים.

קיומה של אלטרנטיבה זו דלף החוצה ובכמה עתונים פורסמו מאמרים וקריאות להנהיג פת"מיזציה. בחוג־המבצעים לא היו מאושרים מהלובי הקורא לפת"מיזציה: כי אם תכנית זו הגיעה בדלת האחורית לידיעת הציבור, מי יערוב למתכננים שפרטים אחרים לא דלפו והם משמשים כבר ציוני־דרך, לספסרי מטבע ולסוחרים בניירות־ערך ?

שרון לעזרת שרון. נוסף על שתי הצעות־האב הוכנה עוד תכנית, לשעת חירום של ממש. היא היתה בבחינת מפלט אחרון למקרה ששתי ההצעות הראשונות יידחו והמדינה תגיע לפשיטת־רגל למעשה, כלומר למקרה שמלאי מטבע־החוץ יאזל והבנקים בחו"ל לא יחדשו את קווי האשראי לישראל ואולי אפילו יסגרו אותם. קיומה של תכנית ג' לשעת חירום נשמר בסוד ושמות חברי הצוות שעבד עליה עדיין חסויים. עד היום אין מוכנים למסור, ולו רק ברמז, על תוכנה. באוצר מהרהרים שמא עוד עלולים יהיו להזדקק לה. היא מוסיפה איפוא להיות מעין תכנית מבצעית, ועל מבצעים על־תנאי אין מדברים.

כשהתקרב חודש יולי לא היה מנוס מהכנסת אנשים נוספים בסוד התיכנון, פוליטיקאים ומומחים כאחד. בין היתר הובאו אל מאחורי הקלעים שר הכלכלה גד יעקובי, וסגן שר־האוצר עדי אמוראי, שהכניסו כמה שינויים (לקולה) בקווי הפעולה המתוכננים. מאחר שנמצא כי הזמן המועד להפעלת התכנית בשלבים (ראה "דבר", 6 ביולי) לא היה אפשר, הימנע מהפעלת הפיקוח על המחירים (השכר

קיומה של התוכנית השלישית, לשעת חירום, נשמר בסוד ושמות חברי הצוות שהכינו אותה עדיין חסויים. התוכנית מטפלת במה שיקרה אם וכאשר תגיע המדינה לפשיטת רגל, וכאשר יאולצו הבנקים בחו"ל לסגור קווי אשראי

ושער החליפין) מהרגע שתישמע שריקת הפתיחה. אי־לכך הכניסו את משרד התעשיה והמסחר לעניין. בישיבת הממשלה מ־16 ביוני הופתע שר התעשיה והמסחר אריאל שרון לשמוע, כי שרון אחר, מנכ"ל האוצר, מבקש לראותו בדחיפות. שרון יצא אל שרון והאחרון מסר לשר, כי במסגרת התכנית הכלכלית יונהג פיקוח על המחירים. השר התבקש להודיע לעובדים המתאימים במשרדו שיגשו בסודי סודות לקבוע לוח־מחירים לכל המוצרים והשירותים ולהתאים אותו לשינויים שעוד יחולו במחירי המוצרים המסובסדים. אריאל השיב לעמנואל, כי יוכל לראות את המנכ"ל יהושע פורר, את הסמנכ"ל דוד ברודט ואת המפקח על המחירים זאב גלמור, כאילו הם עובדי מטה התכנית הכלכלית שיוכל לתת להם הוראות. עם־זאת הבהיר השר, שאין פירוש הדבר שבישיבת הממשלה הוא יתמוך בכל פרטי התכנית או אף בתכנית כולה (ואכן, הוא לא תמך בה). בכל־זאת משבחים יוזמי התכנית את אריאל שרון על העזרה שהגיש להם בביצוע ואת עוזריו הראשיים, שבתוך שבועיים הכינו את כל החומר המסועף שנדרש לאכיפת הפיקוח על המחירים.

כזכור, היה כלול בהכנות "יישור קו" של מחירים, כדי להעניק ליצרנים מקדמה לקראת ההקפאה. לגבי חלק ניכר של המוצרים, הקפאה זו נמשכת עד היום. מאחר שהתכנית אמורה היתה גם להקפיא את שער החליפין של השקל, שהיה גבוה מדי, הוחלט בסוף יוני על פיחות בשיעור 18.9 אחוזים, במקדמה ליצואנים על ההקפאה בעתיד. צעדים אלה – הפיחות, צימצום הסובסידיות וקביעת מחירים שלעתים היו גבוהים מאלה שהקמעונאים גבו בפועל – הקפיצו לשיא את מדד המחירים של חודש יולי. כמעט כפליים מהמדד הגבוה מאד, כשלעצמו, של חודש יוני 27.5 ו־14.9 אחוזים בהתאמה, אלא שהפעם היתה ההתייקרות "מלאכותית", פרי החלטה יזומה ומתוכננת של הממשלה.

ערב התכנסות הממשלה לשם מתן האור הירוק להפעלת התכנית הביא ראש־הממשלה את מזכיר ההסתדרות ואת כל שרי המערך בסוד העניין. כולם רקדו משמחה. קיסר מחה על העלמת המידע מההסתדרות. ראש הממשלה הרגיש באוזניו את כורח הסודיות המוחלטת, שבעטיו גם רוב שרי הממשלה לא ידעו יותר משידע מזכיר ההסתדרות. כדי שההסתדרות וועדי העובדים לא יוכלו „להפריע" לביצוע, החליטה הממשלה בישיבתה ב־2 ביולי על הפעלת צווי־חירום. ההחלטה הגבירה את הרוגז בבית הוועד־הפועל.

שבועות נמשך הוויכוח על תביעת ההסתדרות לבטל את הצווים, שעלולים להיות תקדים מסוכן במערכת יחסי העבודה בארץ והם בוטלו. ציניקאים אומרים שהיה זה תכסיס מתוכנן של ראש הממשלה. על־ידי הוצאת צווי החירום הוא העתיק את עיקר ההתנגדות מצד ההסתדרות למישור היורידי ולא הניח לה להתרכז במאבק נגד התכנית גופה: העלאות המחירים והקפאת השכר, לרבות ניטרול תוספת־היוקר האוטומטית, צעדים שהביאו לשחיקת שכר של כ־30 אחוזים: אם כי לפרק זמן קצר בלבד.

ישיבת הממשלה שנמשכה עד שעות הבוקר של ה־3 ביולי, היתה סוערת ומנומנמת גם יחד. שרי הליכוד, ברובם, התנגדו לתכנית וסגן ראש הממשלה דוד לוי אף הודיע: "זה לא רציני". רק שלושה מתוכם תמכו בתכנית (שמיר, קורפו ומודעי) וגם הם לא יצאו מגדרם כדי לגייס את תמיכת חבריהם לסיעה. לשרי הליכוד היה נוח לרשום התנגדות, כדי שבבוא היום, לכשיתברר שהתכנית היא בלתי־רצינית, הם יוכלו להזכיר לעם ישראל כי הם בעצם התנגדו ורק בני־הבליעל של המערך כפו את הגזירה על הציבור. מגיני הפרוטוקולים (הליכוד כמובן) היו בסדר גמור, אלא שנציגי הביליונרים – המערך – השאירו אותם במיעוט. בתוך הישיבה נרדמו רובם, אולם ראש־הממשלה ניהל את הישיבה ביד רמה ובסבלנות. הוא ניצל את כוח העירנות שלו כדי להתיש את יריביו ולכפות ישיבה סגורה בנוסח קונקלאווה, שממנה אין יוצאים עד שתתקבל החלטה חיובית. אנשי הליכוד, אחרי שנימנמו כמה שעות, מיהרו אל כלי־התקשורת כדי להוקיע את התוכנית ולהזכיר לכל כי הם היו נגד. זה לא הפריע להם, בקץ חצי שנה, כשהאינפלציה הוזחלה בקצב של כ־20 אחוז לשנה (וכ־400 אחוז ב־1985) ובינואר אף היתה התייקרות שלילית של 1.3 אחוזים, להכין מסיבת־הפתעה לשר האוצר, כדי להכתירו כאלוף התכנית הכלכלית ולכבגנה הראשי על תשועת המשק. הפעם לא כהה שר האוצר ולא דיבר על "ילד דפקטיבי", הוא נאות לקבל את המחמאות.

(מאמר שני מהשלושה)

טוהר הנשק במאבק מקצועי

מאת אשר מגיב

עד ששורות אלה יראו אור אולי תסתיים כבר שביתת האחיות, אבל כמה מסקנות חשובות אפשר כבר להסיק, בלי קשר להסדר המיוחד שהגיעו או יגיעו אליו הפעם הצדדים הנוגעים בדבר. ראשית, אין זה מקרה שהאחיות, בתחילת מאבקן, לוו באהדה ציבורית עמוקה, כמעט אינסטינקטיבית – וזו אבדה להן ככל שנמשכה השביתה. מזכירת הסתדרות האחיות, כרמיה פרן, הבינה כנראה, עוד בפברואר, שזה תהליך בלתי־נמנע ולכן הסכימה כבר אז לבוררות. אלא שאין זה עניין של טאקטיקה בלבד: האהדה הראשונית לאחיות נבעה מאותו ערך־יסוד בחברה הישראלית שממנו נבעה גם התפנית נגדן אחר־כך: קדושת חיי אדם.

אינך יכול שלא לחוש אהדה לאחיות אם שכבת אי־פעם בבית־חולים, אבל כשאתה שומע על ניתוחי־לב שנדחים, תוך סיכון חיי אדם, על חולי סרטן הממתינים להסרת גידולים, שעלולים להתפשט בגופם יותר ויותר ככל שתתמשך הדחיה, על זקנים עריריים המופקרים לגורלם – משהו נשבר בך. וכאשר אין עוד ספק שחולים מתים בגלל השביתה, ואפילו הרופאים מודים בכך – שוב אי־אפשר להשלים. טוהר הנשק הוא עקרון מחייב גם במאבק מקצועי. מי שתובע שמירת מוסר אף במלחמה, לא יוכל להישאר אדיש לנוכח קרבנות אפשריים (כן, אפילו אלה רק „אפשריים") במאבק על השכר ועל התנאים. שום הסכם שאפשר להשיג בעקבות שביתה כזו אינו יכול להצדיק סיכון חייו של אדם אחד: כל המסכן נפש אחת, כאילו סיכן עולם מלא.

הנסיון של מנהיגות השביתה לגלגל את האשמה על הממשלה, יש בו מידה גדושה של ציניות. אין מאבק מקצועי, אלא לקיחת בני־ערובה – ואחר־כך תלונה מתחסדת, שאפשר היה להציל חיי אדם אילו רק נכנעו למחזיקים בבני־הערובה. עלבון כבר יותר לאינטליגנציה של הציבור ולחוש הצדק והמוסר שלו הוא הטיעון, שגם בימים כתיקנם מתו חולים שלא קיבלו טיפול נאות, בגלל המחסור באחיות. האומנם בגלל זה יצאו האחיות לשביתה? מדוע לא צעקו אז? גם אם טענה זו נכונה, היא מבוססת על "הגיון" מיוחד במינו: אם לפני־כן מתו חולים משום שהיו רק עשר או חמש אחיות במחלקה, עכשיו משאירים בה אחות אחת בלבד ועוד טוענים, שאין בכך סכנת חיים.

מנהיגות שביתת האחיות עשו, בשלב האחרון, כל מאמץ להשכיח את הנסיבות שבהן נולדה – סכסוך פוליטי־פנימי על מנהיגות

בשלב האחרון עשו מנהיגות השביתה כל מאמץ להשכיח את הנסיבות האמיתיות שבהן נולדה. לא נוח להן להודות, שהיה זה ביסודו סכסוך פוליטי־פנימי על המנהיגות בהסתדרות האחיות. זה כמובן לגיטימי, אבל אם המאבק מתנהל על גבם של החולים, אין להסכים למחיר הזה.

ויש גם משהו הרבה פחות לגיטימי – על־כל־פנים משהו שצריך להיות פחות לגיטימי בעיני ההסתדרות ובעיני כל המתיימרים לדבר בשם „ערכי תנועת העבודה" – זו האנטי־סולידאריות בין עובדים. המאבק החוזר שוב ושוב של ציבור עובדים אחד נגד ציבור עובדים אחר, הנסיון להבחין בין שווים לשווים יותר: מהנדסים נגד הנדסאים, קצינים נגד דירוגים אחרים, מורים תיכוניים נגד מורים בבית־הספר היסודי, מלחמת הכל בכל ב„אל־על" וכדומה. ועכשיו אחיות בתי־חולים נגד כל האחיות האחרות. אם יש עוד משמעות למושג „כלליותה" של ההסתדרות – ולדעתי הוא מושג חיוני לעצם קיומה – היא לא היתה צריכה להשלים עם מאבק כזה. התוצאה של הכניעה תהיה, שאיגודים אחרים, בעלי כוח סחיטה, יילמדו שכדאי להם לעשות שבת לעצמם, בלי ההסתדרות.

ואם כבר בערכי תנועת העבודה עסקינן, הרי דווקא מבחינתם של אלה יש גם שביתות פסולות – ולא מן הנימוקים ששמעתי לעתים כה קרובות מן הימין, שהשביתה היום „אינה על הלחם, אלא על העוגה", או שאין להרשות שביתה ב„שירותים חיוניים". כל עוד חלקי ציבור אחרים אוכלים לא רק לחם אלא עוגה בקצפת, אין להפריע לעובדים להילחם על חלקם. אולם יש קריטריון אחר: אם המאבק המקצועי נועד בעבר לרסן את בעלי הכוח הרב בחברה (את בעלי אמצעי הייצור), הרי היום יש כוח עצום (ובמקרה זה – שליטה על חיים ועל מוות) גם בידי מי שאינו דווקא בעליו של אמצעי הייצור או השירות: ואם־כן, אם איגוד מקצועי מנצל את שליטתו למעשה על אמצעי־ייצור או על שירות, בדיוק כמו קפיטאליסט פרטי בעבר, למען עצמו בלבד, בלי להתחשב בטובת החברה, אין הוא ראוי יותר מאותו קפיטאליסט להגנה מצד נאמני ערכי תנועת העבודה.

ארלוזורוב 93 / חיים ביאור

צפוף על הסולם

המשאומתן לחידוש הסכמי השכר הכלליים הבלתי־רשמיים שקדמו לו היה, בעיקר כלפי חוץ, באקורדים צורמים, שניבאו נתק מוחלט בין ראשי ההסתדרות לבין נציגי האוצר והמעסיקים הפרטיים.

עמדות הפתיחה של הברפלד־לה־ביתן מזה ושל דודאי־פילוסוף מזה הצביעו בקוטביות. שלושת הראשונים, שבידם תפקיד הניהול השוטף של המשאומתן מצד ההסתדרות, תבעו הגדלת השכר הריאלי באי־אלה אחוזים מאשתקד, כפיצוי חלקי על שחיקתו במחצית השניה של 1985.

כנגדם שללו נציגי המעסיקים כל הגדלה של השכר. זו עלולה, כך גרסו, לגרום התייקרות כללית במשק ולהאיץ מחדש את קצב האינפלציה. הממונה על השכר באוצר ויו"ר ועדת העבודה קראו להסתפק בתוספת היוקר שמשלמים לשכירים לאחר כל הצטברות של שבעה אחוזי התייקרות. את דבריהם חיזק, פשרונית, נגיד בנק ישראל, פרופסור מיכאל ברונו. נציג התעשיינים גירב, בתוספת, רעיון ישן־חדש: לשפר את המשמעת הירודה בקרב העובדים במפעלים.

נוכח חילופי הצהרות אלה היה נדמה, כי הדיונים על הסכמי השכר מתנהלים בקווים מקבילים, שלעולם אינם נפגשים. אלא שרק היה נדמה. כבר בפגישת המו"מ השניה פינתה הקשיחות את מקומה, בעצם גם, לחילופי מחמאות. מי היה מאמין שלאחר הצגה של עמדות כה מנוגדות, ירעיף הממונה על השכר באוצר, הלל דודאי, שבחים על מדיניות השכר של ההסתדרות ועוד על עמדות הפתיחה כולה במשא ובתן? האגף לאיגוד מקצועי עצמו, הקפיד לשבח, בהודעה לעתונות, את דברי דודאי, ש„עמדות הפתיחה של ההסתדרות בדיונים על הסכם המסגרת יש בהן אחראיות ומבטאות הבנה של ההסתדרות את מצב המשק".

בקומוניקאט שניסח דובר האגף בשבוע שעבר, בעקבות פגישת המשאומתן השניה על השכר במיגזר הציבורי, לא היה זכר לחילוקי־הדעות המהותיים ששררו בחודשים האחרונים בין ההסתדרות לבין האוצר בסוגיית השכר. דווח בו על הקמתם של שלושה צוותים משותפים, שיגבשו נוסחאות לתוספת שכר: על קידום עובדים בסולם הדרגות; על תיקון הפנסיות שנשחקו; על שיפור השכר התחילי והפחתת שעות העבודה השבועיות.

הסכמי השכר, לשנה אחת, ייחתמו – כנראה – בתוך חודש – ללא פריצת „חזית השכר"

בדיונים על הסכמי השכר ל־400.000 עובדי השירות הציבורי, כך מסתבר, תעניק יו"ר האגף לאיגוד מקצועי, חיים הברפלד, עדיפות ראשונה לדרישה כי רוב העובדים יקודמו בסולם הדירוג – „איוורור הסולם", כלשונו. לעומת זאת, התביעה לתוספת שכר ישירה, ברמה הארצית, היא עתה רק שניה בחשיבותה ואינה חורגת מאחוזים בודדים.

נוסחה זו של קידום עובדים בסולם הדרגות אמורה לגאול עשרות־אלפי עובדים, ה„תקועים" כבר שנים רבות בתחתית הדירוג, והיא גם נוחה יותר לעיכול למעסיק הממשלתי הציבורי.

גם הפגישה שקיימו ראשי האגף לאיגוד מקצועי עם המעסיקים הפרטיים, בסוף השבוע שעבר, פיזרה את הדיזון של ידיות הפתיחה עד שהיו כלא היו. במהלך הדיון הנינוח הקימו ההסתדרות והמעסיקים הפרטיים ארבע ועדות להתפתות, שינסחו את הקשר שבין גידול השכר וגידול הפריון, ימליצו על שיעור הגדלת שכר המינימום במשק, ידונו בהוספת רכיבים לצורך חישוב הפנסיה ויחליטו, לפי התעשיינים, על דרכי אכיפתו של המשמעת במפעלים.

בתוך חודש ימים, מבטיחים קיסר והברפלד, ייחתמו הסכמי השכר הפעם רק למשך שנה אחת. העובדים לא יוכלו לצפות לפריצה גדולה בחזית השכר. זו אולי תתרחש בהסכמים הבאים, שייחתמו בעוד שנה, בתנאים של משק צומח ונסיבות פוליטיות שונות.

השירה עוברת

הנהגת ההסתדרות הגיבה בשתיקה על הדחתו של ברוך הקלאי מתפקידו כמנכ"ל שירות התעסוקה. היא לא העלה על בדיקות, כך הוסכים, כדי לקטוע את שרשרת ההצבתות הפוליטיות במשרד העבודה והרווחה לסילוקו.

נציג ההסתדרות במועצה הציבורית של שירות התעסוקה, שאול בן־שמחון, אמנם הודיע שלשום, בישיבתה השבועית של הוועדה המרכזית, כי ינסה למנוע את פיטוריו השירותיים של הקלאי, אלא שצעד זה נעשה מאוחר מדי והוא קטן מדי.

לפני עשרה חודשים, ב־12 בספטמבר 85', נתנה על ההסתדרות החלטתו של שר העבודה, משה קצב, להעביר מתפקידו את המנהל המצוין של המכון לפריון העבודה והייצור, ישראל ביידר ולמנות תחתיו פוליטרוק חסר כל רקע מקצועי. בתגובה הוחרו אמנם ההסתדרות והתאחדות התעשיינים את נציגיהם מהנהלה הציבורית של המכון לפריון, אך ההדחה עברה בשלום.

גם הפעם יבצע קצב הדחה חלקה, ללא כל תקלות. של מנכ"ל בעל מוניטין. הרי אפילו בוועדה המרכזית של ההסתדרות לא התייצבו כולם נגד הבעקה. בכה ובחזות כפה ומסם לא יעכבו את השירה.

וכי אין פולארד הפוך?

מאת מאיר בראלי

כדי להביע דעה בפרשת השב"כ נחוץ, לעניות דעתי, לדעת הרבה יותר משיודעים המביעים דעות. לעומת זאת כדי להביע דעה בפרשת פולרד הריגול הישראלי בארצות הברית, קל יותר להביע דעה כשיודעים פחות. כל מי שיודע יותר מדי, עלול לגלות סודות מדינה כשהוא מביע דעה.

על ישראל היה לומר בריש גלי: כי לרגל בארצות־הברית זו אמנם שגיאה מדינית חמורה ביותר, במצב היחסים בין ישראל וארה"ב, אולם ביחסי עמים אין לראות בזאת פשע מוסרי ואין להרשות בישראל הלקאה עצמית, כמו מתן רשות „לתשאל" קצינים ופקידים ישראלים. התביעה אל ישראל ש„תשתף פעולה" עם ארצות־הברית בפרשת פולרד היא יותר ממופרזת. היענותה של ישראל אינה פרי שיקול אלא פרי פאניקה.

ישראל חייבת (לעצמה) חקירה מדוקדקת במה שקרה, איך קרה מדוע קרה ולהסיק מסקנות ישראליות כלפי כל הנוגעים למעשה האיוולת הזה. אבל לצאת ידי חובת זאת אך ורק כאשר מציגים כלפי אמריקה עמדה „נורמלית", כפי שנוהגת כל מדינה שמרגליה נתפסים.

אגב, האם האמריקנים מוכנים לומר באוזני מוסמך שאין ריגול אמריקני בישראל? אמנם לכאורה אין להם צורך בריגול. הפטפטנות של אנשינו בשיחות עם האמריקנים היא מן המפורסמות ואין היא מוסיפה יוקרה לא לישראל ולא למפטפטים. משהו דלף פעם לעתונות על פטפטנות של אישים ראשונים במעלה בשיחה עם השגריר הקודם של ארה"ב, שנהנה ביוקרה רבה בחוגים הנוצצים של ישראל.

בכל זאת אין לי ספק שיש גם מידע שהאמריקנים משיגים תמורת תשלום לישראלים. ישראלים אלה אינם מודעים כלל לכך שהתנהגותם מרגל נגד ישראל מתאים להם. הם אומרים לעצמם שממילא אין סודות בין ידידים, ומה יש אם אקבל קצת כסף מהאמריקנים (בלי לדווח על כך למס הכנסה...).

אילו נתפס עתה מרגל כזה והיה מוחלף תמורת פולרד, היה המשבר בא על פתרונו.

هكذا من الاصل

מכתבים למערכת דבר

הרהורים על שביתת האחיות

על מה נטשו האחיות והאחים את החולים חסרי הישע? לפי דבריהם למען החולים ולמען המקצוע. האם זאת האמת? קשה להבין את ההיגיון בהצהרה זו. כי שרוצה להילחם למען החולים לא יכול להשתמש באמצעי המרבה סבל ומגדיל סיכון חייו של החולה.

מסגרת השביתה היא התארגנות האחיות והאחים בבתי־החולים בחטיבה נפרדת ושסופה כסף. כידוע, קיים בהסתדרות איגוד ארצי של אחיות ואחים, שהעומדים בראשו נבחרו בצורה דמוקרטית וחוקית, שניהל לא מזמן מאבק קשה על תנאי עבודתם והשיג הישגים לא מבוטלים.

ועוד. לא סוד הוא שבשנה האחרונה עמדה ההסתדרות במבחנים קשים במאבקיה עם הממשלה ושר האוצר, על הבטחת זכויות העובדים, ויכלה להם. נבונותה ואחריותה של ההסתדרות היו הגורם המכריע בשינויים מרשימים לטובה במצבו של המשק.

מדוע קבוצה גדולה של אחיות ואחים צריכים להיות נושאי הדגל של הבעת אי־אמון לה, ולתבוע את הזכות לנהל משא ומתן עם נותן העבודה באופן ישיר?

התמוה בכל הפרשה העצובה הזו, שהגורמים המטפלים בנושא מכריזים שהאחיות והאחים צודקים בתביעותיהם.

ברצוני לשאול את שר הבריאות וסגניתו, את ועדת העבודה של הכנסת ועוד, במה האחיות והאחים צודקים בדרישה למו"מ ישיר נפרד, של העלאת שכר, על תוספת תקנים ומאיימים אם יוצאו צווי ריתוק לא יכבדו אותם.

נבונות ההסתדרות, הממשלה, משרד הבריאות וועדת הבריאות של הכנסת לטפל בבעיות הכאובות, שהעלו האחיות והאחים נתקלה ברוח מיליטנטית חזקה של אין פשרה.

בכל התהליך של המאבק חסר גילוי האמת. אין זה נכון, שההסתדרות והממשלה לא מודעות למצב הקשה בבתי־החולים, והעומס הרב הנופל על הסגל הרפואי. לחשוד בהסתדרות שאין ברצונה להיאבק להיטיב ולשפר את המצב זאת איוולת.

האחיות והאחים מתעלמים מהמצב הכלכלי הקשה שאנו נתונים בו, ומגביל את האפשרויות להשיג את הרצוי.

על ההסתדרות לגייס את דעת הציבור ולהביא לפניו את האמת במאבק של האחיות והאחים. מועצות הפועלים צריכות להיות אמצעי לפעולה זו.

לאחות רחמניה נגיד, בהתנהגותך מחקת ביטוי הומני זה, ובמקום רחמנות השתמשת בכוחנות. הפגנת אדישות לסבל, וזה קשה לסלוח לך. היתה לפניך דרך יותר מכובדת להילחם על זכויותיך, אך בסוף מה הזנחת אותה.

אין בכוונתי להטיף מוסר, אך כואב הלב לראות לאן הידרדרנו.

חיים ביילי
פתח תקוה

פנקס קהילות הולנד

הספר הנ"ל הופיע בהוצאת יד ושם בתשמ"ה. מחבריו: יוסף מכמן, הרטוך בים ודן מכמן. תכנו נטו, אחרי ניכוי רשימות ביבליוגרפיות, מפתח מקומות ומפות – 350 עמוד, מהם מבוא בן 142 עמוד, כלומר כ־40% לערך. אין זו המגרעת היחידה של הספר. בעמ' 204 הובא כותרת: אפלדורן־ארנהם, בפרק „בתום השואה" כתוב לאמר: „באפלדורנסה בוס, שקיימם תקופת־מה את הבהונה הקודיש. נקבע בספטמבר 1947 מרכז לקליטת באת אחרות של ילדים יהודיים ניצולי השמד – רובם ממזרח אירופה".

הידיעה המקוטעת הזאת היא תעודת עניות לספר ולמחברו. בגבור מלחמת העולם השניה, בשוב מלכת הולנד, וילהלמינה (סבתה של המלכה העכשווית) מגלותה באנגליה למולדתה ההרוסה והרעבה, עשתה מעשה הומניטרי בלתי־רגיל לעם ההולני הדווי – היא העניקה רשיון להביא להולנד 500 יתומי מלחמה כדי להכשירם לקראת עלייתם לארץ. הסוכנות היהודית במימונו של הג'וינט הקימה במקום הזה, בתוך יער עבות, כפר ילדים, שנקרא על ידי שליחים מהארץ בשם „אילניה".

כותבי שורות אלו נמנו עם השליחים מהארץ והם היו הרוח החיה של המוסד הזה. הילדים (גילאי 6–17 מאגודת ישראל ועד השומר הצעיר) הצאי יתומים ויתומות ללא אם וללא אב הובאו בחלקם מברלין המזרחית, שאבותיהם היו נאצים ואמותיהם בנות ישראל ויתרם מרומניה. מכאן ההדגשה בציטוט הנ"ל מהספר: „רובם ממזרח אירופה", כלומר „אוסט יודען". ביחד עם הילדים באו מורים, מדריכים, רבנים, עוזרים ועוד, ס"ה היו בכפר 600 נפש.

לפי הוראתה המיוחדת של המלכה וילהלמינה קיבלו הילדים במוסד מנה כפולה של בשר. אוכלוסיית הולנד קיבלה אז 100 גרם בשר לשבוע. יום הבשר בהולנד היה אז יום שני בשבוע, לילדים באילניה עשו מ־200 גרם בשר 3 ימי בשר בשבוע. בהולנד, הידועה בקולם בשפע החלב שלה, לא היה אז חלב, כי הבקר נשחט כולו על ידי הכובש הנאצי. לפי הוראה מיוחדת של המלכה וילהלמינה קיבלו הילדים כמויות חלב ללא הגבלה.

בכפר הוקם בית ספר והילדים למדו בו מקצועות עבריים וכלליים. הופיע שבועון בשם „אבים". הילדים הבוגרים עברו קורס הג"ס (חינוך טופני מורחב). לאחר שהנערות והנערים סיימו את הקורס הם נשלחו לארץ בדרכים בלתי־לגליות (כמובן לפני הקמת המדינה).

השכנים ההולנדים התייחסו לילדים באהדה ובחיבה יתירה. מצב רוחם של הילדים, שהיה תחילה ירוד מאד, שופר בהרבה. חיברו שירים שאחד מהם הפזמון חוזר: „אכסניה שלנו, אכסניה זמנית שלנו, אהבנוך אילניה".

האוכלוסיה של אילניה היתה המטען הראשון של האוניה „נגבה", שנרכשה ושהוכשרה להפלגה בהולנד. ילדי אילניה על מלוויהם הפליגו לארץ מנמל אמסטרדם בצום גדליהו תש"ט.

ברוך בידרבודמן
ושלמה גוראל
תל־אביב

קודם כל המדינה

עמי ליבנה מעין הרוד מאחוה, המתיימר להוכיח וללמד אותנו פרקים חשובים בהיסטוריה החדשה של מדינתנו הצעירה („דבר" 9.6) פוסק וקובע, תוך כדי ויכוח עם מאיר בראלי על מאמרו ב„דבר" (25.5) על מחקרו של הפרופ' יואב גלבר על פירוק הפלמ"ח ועל בן־גוריון ופולמוסו עם מפ"ם – שהמפלגתיות הצרה של בן־גוריון הרסה את צה"ל כבר מראשיתו...

כל זאת תוך כדי ביטול דעותיהם ועמדתם של מאיר בראלי ופרופ' גלבר ודומיהם „שאינם מבינים" (לדעתו של ע.ל.) דבר בדיון ציבורי אמיתי, אלא רק את השקפותיהם צרות־האופק של בן־גוריון וחבורתו שהביא על המדינה צרות צרורות בבטחון, בכלכלה, בחברה ובתרבות, ושפירוק הפלמ"ח היה מפיסגות חוסר האחריות של בן־גוריון.

יאמר לעמי ליבנה שגם ליהירות, בורות וחוצפה יש גבול.

בתוך עמי אני יושב, וכמו רובו ככולו של היישוב בארץ, זוכר ויודע שדאגתו של בן־גוריון היתה תמיד קודם כל המדינה ורק אחר כך המפלגה. הציבור בארץ ובני עמנו מחוצה לה מכירים ומודים להיסטוריה על שהעניקה לעמנו בתקופה סוערת אישיות דגולה „משכמו ומעלה" כמו דוד בן־גוריון רב הפעלים והמעשים – בונה ההסתדרות עד היותה המדינה בדרך בטרם המדינה, על מעשיה ופעליה המבורכים. פועלו של בן־גוריון המהפכני כיושב־ראש ההנהלה הציונית, מעמד המכריע בהקמת המדינה, בונה ומקים צבא הגנה לישראל, „צבא העם", יש מאין בתנאים הקשים והקריטיים בימים ההם, מטפח ומנהיג את המדינה הצעירה והעניה, והעמידה בשער מול אויביה מסביב. כל זאת תוך חזון ואמונה עמוקה בצדקת דרכנו וביכולתו של האדם היהודי להוכיח יכולת עמידה איתנה במצבים היסטוריים שאין להמעיט אותם.

מקומם של בן־גוריון וחבריו המצוינים הבונים והלוחמים שנעו אחריו יהיה בקיר המזרח של קורות עמנו בתקופת ישראל.

ישראל פולישצוק
בית עובד

שיחות ברל עם ז'בוטינסקי

בימים הראשונים למלחמת העולם השניה נפגש ברל כצנלסון, ביוזמתו, עם זאב ז'בוטינסקי כדי לברר אם למרות הכל אפשר לבוא לידי קביעת מדיניות יהודית־ציונית מוסכמת.

מיד עם שובו ארצה מסר כצנלסון על פגישתו לחבריו במרכז המפלגה. כל זה פירסם בזמנו יהודה סלוצקי בירחון „מולד" בעריכתו של ברוידא (מס' 147,146) לאחר שקיבל את רשותו של ארכיון מפא"י. השיחות נמשכו זמן רב והן הסתכמו בארבע שיחות.

אצטט רק קטע אחד מהשיחות הללו: „בדברי אתו הזכרתי לו על שיטות תעמולת הזוועה של הרוויזיוניסטים, על היחסים והסגנון שהם הכניסו לייסוב, טענתי שייתכן שזהו עניין של הרנגאטים, על אלו שנמלטו מן ההסתדרות אליכם". (הכוונה היתה לא. אחימאיר, י.ח. ייבין, א.צ. גרינברג).

על כך השיב לו ז'בוטינסקי: „לא, אני הוא שאשם בדבר. אני הוא שהכנסתי את הסגנון הזה. מה לעשות, אינני מעלה על הדעת שאינני צודק ומי שאיננו מסכים איתי אין אני יכול להניח שיש לו נימוקים צודקים ולפיכך כשאני מתווכח אני עושה זאת במרירות וברעל. אני הוא שהכנסתי את הסגנון המלחמתי. אני יודע שזה לא טוב, עתה זקנתי, ואני מצטער על זאת, אך הדבר אבוד".

ישראל קרגמן

מדוע רק שישה?

בקשר לידיעה שהופיעה ב„דבר" ב־18.6 בעניין „תעודות בגרות של כבוד" ברצוני להעיר, כי המדובר בבית ספר של מנזר קאתולי עתיק מאוד. בית הספר הזה היה ידוע כטוב מאוד ולכן שלחו הורים יהודים רבים את בניהם אליו. היו אלה משפחות עשירות ומתבוללות, שקשריהן עם היהדות היו קלושים ביותר. חלק מהאנשים היו „חסרי דת", כלומר, הם עזבו את הקהילה היהודית מבלי להצטרף לדת אחרת, וחלק היו מומרים ממש. לגבי הנאצים היו כולם יהודים.

באותו זמן היה קיים בוינה בית ספר תיכון ציוני־לאומי יהודי על שם צבי פרץ חיות ז"ל (מי שהיה בין 1918–1927 רב ראשי). בית ספר זה נאלץ לקלוט חלק רב של התלמידים המגורשים וביניהם גם כאלה, שלא היו עוד יהודים לפי השתייכותם הדתית, כאמור לעיל.

קשה לדעת, מדוע רק 6 מבין 274 התלמידים המגורשים קיבלו את הכבוד, אבל יש להניח, כי אחת הסיבות היא שאלה שהתרחקו מן היהדות, לא חזרו אליה גם בארצותיהם החדשות ושני הצדדים לא היו מעוניינים בדבר. כמובן, ניספו רבים בשואה.

ב. שימרון
אוניברסיטת תל־אביב

פיקוח נפש דוחה סולידריות

האחיות הוותיקות איפה אתן בשעה חמורה זו של שביתת האחיות בבתי־החולים? לזנוח חולים מסכנים זה ממש פשע. האחיות ראו במקצוען יעוד. אין להשוות את התנאים בהם עבדו אז האחיות לשכלולים של זמננו. גם המשכורות של היום שונה לגמרי מהמשכורת הדלה של אז, ובכל זאת לא עלה על דעתן לשבות.

החולים הקשישים, שכמעט לא מתפקדים והרבה ערירים, עדיין זוכרים את האחיות שהעזרה לחולה היתה קודש בעיניהן, ולא חשבו על משכורת. הן גם התחשבו במצב בארצנו. הן ראו בעבודתן אידיאל ציוני, להטות שכם לבניין הארץ.

אני חושבת, שכל אחות ותיקה, שעדיין מסוגלת לעזור לחולים, חייבת להתגייס לעזרת החולים. אמנם יאשימו אותן בחוסר סולידריות ושבירת שביתה, אבל פיקוח־נפש דוחה סולידריות, וחשוב לעשות זאת מהר ככל האפשר.

נחמה מליניאק
תל־אביב

„האיזון הקדוש"

בימי המנדט הבריטי, כאשר הערבים התפרעו ורצחו יהודים, היה השלטון פונה במצח נחושה אל „שני הצדדים" בדרישת איפוק.

חכמי או"ם, לאחר התנכלות מחבלים לרצח ישראלים, גם הם היו מפרסמים החלטות, הפונות אל „שני הצדדים" לשמור על איפוק.

עתה, במדינת ישראל היהודית, כשיהודים חרדים, להבדיל, שונאי המדינה ומבזי דרך החיים הציונית, מתפרעים – ולהבדיל, כאלף הבדלות – שורפים וסוקלים, פונים אנשי ציבור אל „שני הצדדים" לשמור על איפוק.

איזה יופי! לא חשוב מי התחיל.

שמואל לולב
אפיקים

דמדומים

(סוף מעמ' 1)

הכל אפשרי בישראל, יולי 86', סוף ספר פרס, תחילת ספר שמיר ב'. באין חזון אין גם משפט ובאין ערכים יש אדישות. כמה אלפים הגיעו כבר להפגנה המתוכננת נגד הטיית המשפט בישראל של יולי 86'? האם בכך, אבוי, יתתום שמעון פרס את ימי התקווה שלו כראש ממשלת ישראל? האם תהיה לנו תקווה אחרת? הכל אפשרי בישראל של יולי 86', אך בעיקר אפשריים הדברים שלתומנו האמנו כי לעולם לא יהיו אפשריים כאן.

המועלים בכספי הציבור. רצח בנקאים. ראש מנהיגים פוליטיים. והליכוד המסוכסך והמפוצל קורא את סיכויי הכאוס המוסרי בעיניו של הציבור, שעייף מלהיות בסרד – וקופץ כאיש אחד על העגלה, בעוד שהמערך מתגרד במבוכה. עכשיו, כמעט הכל אפשרי, הכל בהישג יד: לשקר, למעול, להסות עדות, לצעוק "בטחון" ולחשוב "הישרדות", להעניק חנינות לכל מאן־דבעי, להפוך נאשמים למאשימים ותובעים לנתבעים, לעשות חסרונות ליתרונות, אי־חוק לחוק, משפט למשפח ושקר לאמת. רק בג"ץ מבודד עוד עומד בין התפרעות הכל לבין שרידיו של שלטון חוק. בישראל של יולי 86' יכול יורם ארידור להיות ננזף על ידי ועדת בייסקי – וגם לכהן כחבר ועדת הכנסת ליישום המלצותיה. בקונסטלאציה מסויימת הוא גם יכול להיות שוב שר אוצר, אף שהוא מותר, לדבריו, על העונש הזה (וגם אנחנו). אריק שרון יכול לשוב, בתנאים מסויימים, ולהיות שר הבטחון, לאחר שוועדת כהן זרקה אותו מן התפקיד והוא נלקח מן הטרקטור לממשלת פרס. שמיר, מרובב כתמים של עבר מעורפל, אם לא מפוקפק, שמעולם לא דרש להתנקות מהם, יכול להיות שוב ראש ממשלה. ~~למה לא? שמיר, כל הזמן, הוא המנצח. זה, שימו לב, ראשי המערך: זה אפילו לא יכול בישיבה של מנחם בגין, עד אילם לגשר האידיאולוגיה של הימין.~~ ובכל זאת, יצחק שמיר מנצח. זה אפשרי. עובדה.

הכל אפשרי בישראל, יולי 86', סוף ספר פרס, תחילת ספר שמיר ב'. באין חזון אין גם משפט ובאין ערכים יש אדישות. כמה אלפים הגיעו כבר להפגנה המתוכננת נגד הטיית המשפט בישראל של יולי 86'? האם בכך, אבוי, יתתום שמעון פרס את ימי התקווה שלו כראש ממשלת ישראל? האם תהיה לנו תקווה אחרת? הכל אפשרי בישראל של יולי 86', אך בעיקר אפשריים הדברים שלתומנו האמנו כי לעולם לא יהיו אפשריים כאן.

טלוויזיה

5.30 „גארפילד" – פרק שני: „גארפילד יוצא לשוטט".
6.00 „התלת רגליים" – סדרת הרפתקות בדיונית לנוער.
6.30 קיצור החדשות (ערבית).
6.32 „בלייזיה" – פרק שמיני: „עלייתו ונפילתו של סרט התעודה" (תרגום ערבי־עברי).
7.30 חדשות (ערבית).
8.00 כותרות מבט.
8.02 „משפחה במבחן" – פרק שביעי: השכנים. חמשת הילדים שברניס ופיל פיש אספו אל ביתם אינם מוצאים חן בעיני השכנים, הטוענים שהם בעייתיים, ומוצאים שם רע לשכונה. בני בית־פיש מחליטים לערוך מסיבה, כדי להוכיח לכולם שהחיים בביתם נורמליים בהחלט.
8.30 בילבטק.
9.00 מבט לחדשות.
9.40 מבט שני.
10.20 „מאגנום" – שם הפרק: קטנות ופרועות. חמש תלמידות בית־ספר שוכרות את שירותיו של מאגנום כדי למצוא את מורתם הנעדרת. בעלילת הסיפור מעורבת גם תמונה יקרת ערך, שאולי גם היא נעלמה.
11.10 „גלריה" – הפעם על שתי תערוכות: האחת „דלות החומר כאיכות באמנות" במוזיאון ת"א, האחרת, תערוכתו של הצייר אברהם אופק במוזיאון ישראל. על התערוכות האלה, המייצגות שתי תפיסות סותרות של האמנות הישראלית, ידברו שרה בריטברג, אוצרת התערוכה במוזיאון ת"א, וגדעון עפרת שחיבר ספר על אברהם אופק. כן יהיה ראיון עם יגאל תומרקין על ספרו החדש. מנחה: כרמית גיא.
11.50 חדשות.

טלוויזיה לימודית

09.00 שעת סיפור.
09.10 פרפר נחמד: בים מים.
09.35 אליסה: פרק 7.
10.00 זה ריק ויליאמס, פרק 7: ויליאם והחזרה האלופה.
10.30 הדרוה. סידור חזר.
2.00 שעת כושר.
2.15 האיש במסכת הברזל: סרט קולנוע באורך מלא בכיכובו של ריצ'רד צ'מברליין.
3.50 הרמוניה: על חובבי המוסיקה הקנדיים, שהקימו לעצמם מרכז מוסיקלי בהרי לורן שבקוויבק.
4.15 קרובים קרובים: חבילה מאמריקה.
5.00 ערב חדש. מנחה רפי רשף.

רדיו

קול המוסיקה

07.30 שחרית מוסיקלית.
09.30 קונצרט בוקר.
12.05 מוסיקה קאמרית – דוניצטי: רביעיית כלי־קשת מס' 2, בלה מג'ור ורביעיית „כתהלה" של צירדק; שוברט: רביעייה מס' 13 בלה מינור ורביעיית גוארנרי.
13.00 קונצרט צהריים – ברהמס: סימפוניה מס' 3 בפה מג'ור, אופ 90 ותז. פילהרמוניה מלונדון / ק. מ. ג'וליני; רחמנינוב: קונצ'רטו מס' 3 אופ. 30 לפסנתר ותזמורת ותז. פילדלפיה / י. אורמנדי / ו. אשכנזי; שוברט: רביעייה כלי קשת ברה מינור „המוות והעלמה" ורביעיית גוארנרי.
15.05 מסוף תקליטים.
16.00 קונצרט מנחה – היידן: רביעיית כלי קשת בפה מינור, אופ. 55 מס. 2 (רביעיית אמדאוס); שוברט: „שירת הברבור" קובץ שירים (ד.פ. דיסקאו / ג'. מורג שופף); נוקטורן בפה דיאז, אופ. 15 מס. 2 (ו. אשכנזי); ברוקנר: סימפוניה מס. 4 „הרומנטית" וסימפ. של קולומביה / ב. ולטר.
18.30 אתנחתא – גלעד מיסורי, פסנתר – היידן: סונטה בסי מינור; ברהמס: סונטה ב. אבנר: סונטה אביטף ראבל: בראות.
20.05 ערב כוב – שוברט: סונטינה בלה מינור לכנור ופסנתר וה. חן. א. רייסק.
20.30 מאולמי הקונצרטים שלנו התזמורת הפילהרמונית הישראלית ז. מהטה י. פרלמן – לוטוסלבסקי: סימפוניה מס. 2; ברהמס: קונצ'רטו לכנור.
23.00 ברק הברוק ורסיטי רנסנס ושות'.

רשת א'

11.30 השכלה ודעת לכל קהילות ישראל: „פאקיטכר".
12.05 מצלילי המזרח כבקשתך.
14.06 תכניות לילדים – פינת הספור המוזמר – מאת אורי אורלב: „צ'יטי צ'יטי בנג בנג" מאת איאן פלמינג.
14.45 „חתול בשק".
15.25 „השכלה ודעת לכל" – אנגלית למתחילים: שעור מס' 21.
16.05 עם אנשים – עם עודד־דין יורם ספכל וש.ב.ו.
17.20 האוניברסיטה הפתוחה – „תל־אביב, הדור הראשון", 1906–1936: „גמנסיה הרצליה" ומקומה בראשית ימי תל־אביב.
19.05 „שעור בתלמוד" במסכת „ברכות".
22.05 „שב־נו בידור וכל אחד לחוד".

רשת ב'

18.06 „כוכב הערב".
18.45 היום בספורט.
19.35 עולם חדש – ענייני האדם וסביבתו.
20.05 פרקי חזנות כבקשתך.
22.05 „עוד פעם אחת" – „ארבעה־עשר לא שכר, ארבעים שנה ל„ליהגשרים".
23.05 קפה ראשו – חירונים בגורים.

רשת ג'

18.06 מקום בצמרת.
21.05 אדום עתיק.
23.05 פניני ג'ז.

גלי צה"ל

06.05 אוניברסיטה משודרת: יצירה והתגלות. מרצה פרופ' שלמה שוהם.
16.05 ארבע אחרי הצהריים.
18.05 שעה קלה על כלכלה.
18.40 משירי הלהקות הצבאיות.

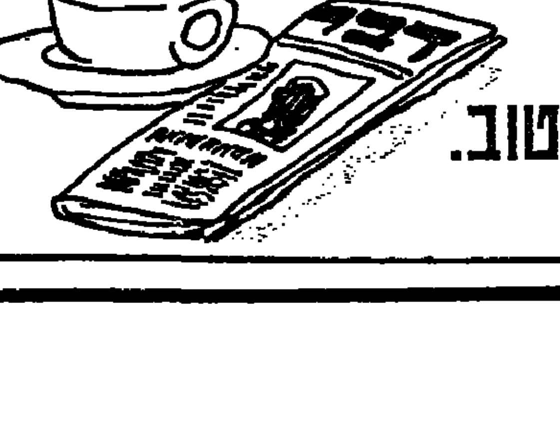
כל בוקר עם עיתון דבר הוא בוקר טוב.

בתי קולנוע

תל־אביב

אסתר: המורים בזיגזג 9.40, 7.30, 5
אורלי: הכוססים 9.30־7.00, 4.30
אלנבי: הלומות מתוקים 9.30, 7.15, 5
בן־יהודה: רכבת אל החופש 9.30, 7.15, 5.00
גורדון: בר 51 11.45, 9.45, 7.45, 5
גת: שגעון של לילה 9.30, 7.30, 5
דיזנגוף 1: נקיקת אשת העכביש 9.45, 7.20, 4.45, 1.30, 11
דיזנגוף 2: 3 רווקים ותינוק 9.45, 7.20, 4.45, 1.30, 11
דיזנגוף 3: ראן 9.30, 6.30, 2, 11
דקל: קרטה קיד II 9.30, 7.15, 5
דרייב־אין: שכרון חושים 10, חורה לעתיד 8.00, חצות – סרט סקס
הוד: חתיך חתיך 9.30, 7.30, 5
בית ליסין: פנינגו 11.15
חן 1: ביה"ס לשוטרים מתקדמים 9.50, 7.50, 5.50
דמבו הפיל המעופף 4.30, 2.30, 11
חן 2: ספורה של אגנס 9.50, 7.40
דמבו הפיל המעופף 6.00
מהרובים באהבה 2.20, 1.25
חן 3: חופשה מטורפת באירופה 9.50, 8.00, 6.00
קרטה קיד II 4.00, 2.10
חן 4: תרגיל לרופאים מתחילים 9.55, 7.55, 6.00
נטי גאן 4.10, 2.15, 11
חן 5: מרגלים שכאלה 10.00, 7.55, 5.50
היפהפיה והיחפן 4.15, 2.20, 11
לימור: שכרון חושים 9.30, 7.15
לב 1: אלכס חולה אהבה 9.40, 7.40, 5.00, 2.00, 11.30
לב 2: אהבות משתנות 9.45, 7.30, 4.45, 1.40, 11.20
לב 3: ימנו של צב 9.40, 7.30, 4.45, 1.40, 11.30
לב 4: מסיבה 9.40, 7.10, 4.45
גבירתי המאמן 1.40, 11.20
מוזיאון ת"א: שואה חלק ב' 1.00, חלק ב' 6
מוגרבי: סגור לרגל שיפוצים
מקסים: כחסל ושבו בינג'ה 9.30, 7.15, 4.30
סינמה 1: בעקבות אוצר הנילוס 9.30, 7.15, 5.00
סינמה 2: רומן בברלין 9.30, 7.30, 5.00
סמדר: סגור לרגל שיפוצים
פאר: סנטה קלאוס 7.30, 5.30, 3.30
פריז: בריאן כוכב עליון 9.30, 7.15
דיינה כאון 11.30
צוותא: סופו של בילכון לוי 8.00
צפון: התחלות ראשונות 9.30, 7.30, 5
תמוז – רמת־אביב: 11.45 בתי וקלייד
כחום הגוף 9.30, 7.15
שקד: זכרונות מאפריקה 9.15, 5.45
תכלת: אהבה על הוולגה 9.30, 7.00, 4.30
תל־אביב: קוברה 9.30, 7.30, 5.00

ירושלים

אדיסון: קוברה 9.30, 7.30, 4.30
אורדין 1: קרטה קיד II 9.30, 7.15, 4.30
אורדין 2: ביה"ס לשוטרים מתקדמים 9.30, 7.30, 4.30
בי"ל אורה: פנטזיה 9.30 7.00 4.30, 10.30
בית אגרון:
התחילו את המהפכה בלעדי 6.15
המרגלת שאהבה אותי 5.30
מונטי פייתון ושודדי הזמן 10.00
הגבר שאהב נשים 8.00
חצות – רסטי ג'ימס
האולם הקטן בבנייני האומה: זכרונות מאפריקה 9, 6.15
הבירה: סנטה קלאוס 11.00, 4.00
יחסים אסורים 9.15, 7
11.00 לילה רכבת תחתית
אור 3: סילברדו 9.15, 6.45, 4.00
כפיר: אלכס חולה אהבה 9.30, 7.30, 4.30
סמדר: הכבוד של פריצי 9.15, 7.00
עדן: 3 רווקים ותינוק 9.30, 7.30, 4.30
הדר: שגעון של לילה 9.30, 7.30
מיטשל: חתיך חתיך 9.30, 7.30

חיפה

אורה: אלכס חולה אהבה 9.15, 7, 5, 4.30
אורלי: מסע עסקים של אבא 9.00, 6.30
אמפיתיאטרון: הבודים בזיגזג 9.15, 7.00, 4.30
ארמון: תרגיל לשוטרים מתקדמים 9.15, 7.00, 4.30
עצמון: התחלות ראשונות 9.15, 7.15, 5.00
חן: חופשה מטורפת באירופה 9.15, 7.00, 4.30
כאר: קרטה קיד II 9.15, 7, 4.30
קריאטרון: לרקוד עם זר 9.15, 7, 4.30
רון: קוברה 9, 6.45, 4
רב גת 1: שגעון של לילה 9.15, 7.00
דמבו הפיל המעופף 5.15, 3.40, 11
רב גת 2: ספורה של אגנס 9.15, 7.00
מהרובים באהבה 5.15, 3.45, 11

קרית־ביאליק

כפיר: קרטה קיד II 9.15, 7
סביון: תרגיל לשוטרים מתקדמים 9.15, 7, 4.30

קרית־חיים

בית העם: השומר ממנהטן 9.15, 7.15
היכל: רמבו 9.15, 7

קרית־ים

ביתן: רכבת אל החופש 9.15, 7

קרית־מוצקין

אירית: קוברה 9.30, 7.30

אשדוד

אסתר: חתיך חתיך 9.30, 7.15
אשדוד: ביה"ס לשוטרים מתקדמים 9.30, 7.15

אשקלון

אסתר: זכרונות באפריקה 9.30, 6.30
מאור: נאריה 9.30, 7.50
רחל: מים מים 9.30, 7.15

באר־שבע

חן: אלכס חולה אהבה 9.30, 7.30, 4.30

בת־ים

עצמאות: קוברה 9.30, 7.30, 4

הרצליה

היכל: אלכס חולה אהבה 9.30, 7.30, 5
מלון דניאל: ניפגש בטיבט 9.30, 7.15

עפולה

כפיתרון: מתנה שבויים 9.00

חולון

ארמון: שכרון חושים 9.30, 7.30
סנטה קלאוס 5.30 3.30
מגדל: ביה"ס לשוטרים מתקדמים 9.30, 7.30
הנתיב: 5.00
כביר: קוברה 9.30, 7.30, 5
רינה: מתנה שבויים 9.30, 7.15
סינמטק 9.30, 7.30
4.30 היפהפיה והיחפן

טבריה

אביב: בעקבות אוצר הנילוס 9.30 7.15

כפר־סבא

עמל: זכרונות מאפריקה 9.30, 6.30
היפהפיה והיחפן 5.00, 11
חן: מתנה שבויים 9.15, 7

לוד

אורלי: זכרונות מאפריקה 9.30, 6.30
בית זית: נאריה 9.30, 7.15

נהריה

הדר: חזרה לעתיד 9.30, 7.15

נתניה

סבוריה: שגעון של לילה 10.00, 8.00
גברתי המאמן 6.00
בחזרה לארץ עוץ 11.00
אסתר: אלכס חולה אהבה 9.15, 7, 5
שרון: ביה"ס לשוטרים מתקדמים 10, 8
סנטה קלאוס 6.00, 4.00, 11.00

פתח־תקוה

שלום: תרגיל לרופאים מתחילים 9.30, 7.15
היכל 1: קוברה 9.30, 7.30, 5
היכל 2: אלכס חולה אהבה 10, 8, 6, 4
היכל 3: 3 רווקים ותינוק 9.30, 7.15, 5

קרית־שמונה

שביט: קוד השתיקה 9.30, 7.15

ראשון־לציון

נעמן: קוברה 9.30, 7.30
ראשון: אלכס חולה אהבה 9.30, 7.30

רחובות

בית העם: פעמיים במשך החיים 9.30, 7.15
הדר: אלכס חולה אהבה 9.30, 7.15
חן: קוברה 9.30, 7.30

רמת־גן וגבעתיים

ארמון: מורים בזיג זג 9.40, 7.30, 5.00
ארמון: ביה"ס לשוטרים מתקדמים 9.40, 7.30, 5
לילי: רכבת אל החופש 9.30 7.30
סנטה קלאוס 5.00
הדר: קוברה 9.30, 7.30, 5
רב גן 1: קרטה קיד II 9.50, 7.30
דמבו הפיל המעופף 5.10, 3, 11
רב גן 2: מסע עסקים של אבא 9.30 6.50
היפהפיה והיחפן 5, 3, 11
רב גן 3: הסיפור האמיתי 9.50, 7.30
קרטה קיד II 5.10, 3, 11
רב גן 4: שגעון של לילה 9.45 7.20
מהרובים באהבה 5, 3, 11
שביט: חתיך חתיך 9.30, 7.30

רמת־השרון

כוכב: הגנבים 4.30
לילות לבנים 9.30, 7

רעננה

אחוזה: מתנה שבויים 9.30 7.30, 5

רמלה

אודיון: מתנה שבויים 9.30, 7.15

גדרות

בית העם: נטי גאן 7

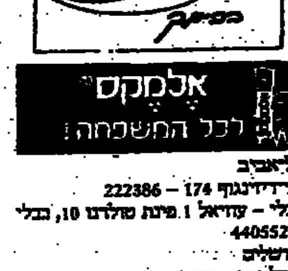
אלמקס לכל המשפחה!

תל־אביב
דיזנגוף 174 – 222386
בבלי – עוזיאל 1 פינת טולדנו 10, בבלי – 440552
ירושלים
אפלטקה – יפו 110 – 539021
חיפה
הנשיא – שד' הנשיא 33 – 333512
פתח־תקוה
רסל – רוטשילד 89 – 911406
בני־ברק – רמת־גן
חן – ז'בוטינסקי 99 רמת־גן – 7514434
בת־ים – חולון
מור – חביבה רייך 28 בת־ים – 583360
אהרון – הופיין 52 חולון – 889153
רחובות
כללית – בני משה – 452381

מוקד מידע טלפוני של קופת חולים הכללית המוסר אינפורמציה על מרפאות קופת חולים של ההסתדרות, בתי־חולים, עזרה ראשונה, מרפאות הפתוחות בשבת ובחג וכן אינפורמציה על התורנים הרפואיים בישראל.

בתל־אביב
בימים א' עד ה' מ־8.00 בבוקר עד 20.00 בערב. ביום ו' מ־8.00 בבוקר עד 15.00 אחה"צ – ☎ 03־433500, 03־433300

מרפאות שיניים לעזרה ראשונה
אזור תל־אביב
רחוב ברנדייס 49 ת"א – 03־284649 בימים א'–ה' בין 21.00 עד 23.00, בימי ו' וערב חג בין 18.00 עד 24.00, שבתות וחגים – בין 15.00 עד 21.00.
חיפה
רחוב הגפן 26, קומה ג' – 04־523566 יום יום כולל ערבי שבתות, שבתות וחגים מ־20.00 עד 23.00.

טבע התעשיות הרמצבטיות בע"מ

בבית המשפט המחוזי בתל־אביב־יפו

תיק אזרחי: 8737/86

בענין: פקודת החברות (נוסח חדש) התשמ"ג־1983
בענין: פירוק חברות תביב אחזקות בע"מ
י.ת. בע"מ
י.ס. אחזקות בע"מ
פ.י.ס. ניהול והשמנות בע"מ
אלדורדו השקעות בע"מ

המבקש: פ.י.ס. חברה פיננסית לתעשיה ומסחר בע"מ (בפרוק) ע"י כונסי הנכסים שלה ומנהליה המיוחדים ד"ר יוסף שגב עו"ד ומיכאל שפילמן עו"ד מרחוב בני משה 17, תל־אביב.

נמסרת בזה הודעה, כי ביום 26 במרץ 1986 הוגשה בקשה לבית המשפט המחוזי בתל־אביב־יפו לפרק את החברה הנזכרת לעיל, וכי בקשת פירוק זו תישמע בפני בית המשפט היושב בדין ביום 11.9.86 בשעה 08.30.

כל נושה או משתתף של החברה האמורה הרוצה לתמוך במתן צו בענין הבקשה או להתנגד לכך, רשאי להופיע בשעת הבירור, אם בעצמו או באמצעות עורך הדין שלו. העתק מן הבקשה יינתן לכל נושה או משתתף של החברה שידרוש זאת מן החתום מטה תמורת התשלום הקבוע בעדו.

ד"ר יוסף שגב עו"ד   מיכאל שפילמן עו"ד
כונסים ומנהלים מיוחדים

הערה: כל הרוצה להופיע בשעת בירור הבקשה האמורה חייב למסור, או לשלוח על ידי הדואר, לחתום לעיל הודעה על רצונו זה. ההודעה בציון השם והמען של האיש או הפירמה וחתימתם או חתימת בא כוחם, צריכה להימסר או להישלח באופן שתגיע אל החתום לעיל לא יאוחר משעה 13.00 של יום 10.9.86.

ועדת משנה לתכנון ולבניה חולון

הודעה על פי סעיף 149 (1) לחוק התכנון והבניה תשכ"ה–1965

ניתנת בזה הודעה שהוגשה לועדה בקשה להיתר בניה על חלקה 526 בגוש 6020 רח' ההסתדרות מס' 195 חולון הכוללת מתן הקלה ב:
א. אחוזי בניה 3% בכל הקומות משטח מגרש 407 מ"ר.
ב. מעלית 5%.
ג. תוספת קומות קומה 4 מעל קומת חניות.

החלקה הנ"ל נמצאת באזור מגורים ד'.

את התכנית אפשר לראות במשרדי הועדה בעיריית חולון, רח' ויצמן 58 בשעות הקבלה של קהל.

התנגדות לבקשה להקלה לעיל ניתן להגיש תוך 14 יום מתאריך פרסום הודעה זו. התנגדות שתוגש חייבת להיות בכתב ומנומקת.

עו"ד ח. שרון
מ"מ ראש העיר ויו"ר
ועדת משנה לתכנון ולבניה – חולון

דירות

וילות ובתים

קבלנים מציעים

ת"א–יפו

דירות למכירה 4 חדרים ויותר

דירות למכירה 3–3½ חדרים

דירות למכירה 2–2½ חדרים

רן

קבלנים מציעים

דירות למכירה 4 חדרים ויותר

דירות למכירה 3–3½ חדרים

דירות למכירה 2–2½ חדרים

שרון

דירות למכירה 4 חדרים ויותר

חולון/בת ים

דירות למכירה 4 חדרים ויותר

דירות למכירה 3–3½ חדרים

דירות למכירה 2–2½ חדרים

דרום

דירות למכירה 4 חדרים ויותר

דירות למכירה 3–3½ חדרים

דירות בשכירות

דירות מרוהטות

דירות בדמי מפתח

עסקים

מחסנים

אולמות

חנויות

משרדים

מבני תעשיה

מגרשים

הצעות עבודה

• מזכירה עברית –אנגלית מנוסה לעבודה קבועה "א.ת.ת" 03280078 (#21406)

• לחברה ארצית לציוד טכני דרוש מוכר אחראי בעל רקע והשכלה טכנית לחנות המכירות לפנות ת.ד. 884 ת"א (#21421)

• מבוגר תעשיה (אפשרי מבוגר) לעבודה בייצור במכונות (#21423) 03657816

• גרפיקאי/ת מנוסה למשרה חלקית לעיצוב וביצוע תוויות (#21424) 03657816

• למשרד מזכירה משרדית בת"א מנוסה עברית אנגלית יום עבודה מלא 6 ימים (#22098) 03-292126

עובדות משפחה

פקידים/ות

• דרושה פקידה מנוסה למוסך (#21382) 03330331

• כתבניות עברית, עברית–אנגלית מנוסות לעבודה מיידית "אתת" (#21402) 032050523

• גרפיקאית בוגרת בצלאל לעבודה מיידית קבועה א.ב.ג.א. (#21361) 03287817

גננות/מטפלות

סוכנים

מוכרים/ות

מוסנאים

הנהלת חשבונות

מכונאים/חרטאים

פועלים/ות

חשמלאים

עובדי מתכת

עובדי יהלומים

ספרים/ות

שמרים

שרותי אחיות

• איש מכירות לחברת שיווק הטקסטיל ניסיון וידע 822847 (#21687)

• דרוש צעיר לטיפול במבוגר בבעלותים דרוש בנסיעה 08-227891 (#21655)

שליחים

נהגים

גהות/תפירה

מכוניות

אודי

אופל

אוטוביאנקי

• אלגנט 1979 מצב טוב ק"מ 86,000 מצב טוב (#21315) 03-441735

אלפה רומיאו

אמריקאיות

ב.מ.וו.

דייהטסו

דלתא

וולבו

טויוטה

לנציה

מאזדה

מוסקביץ'

מטסוביסי

• למכירה פורד טרנזיט 1978 עם מנוע חלש 039613321 (#21349)

מרצדס

סובארו

• סובארו 1300 83 מיכלית 08452931 במצב מצוין 45,000 (#21378)

מלבוש

• 245 סטיישן (2000) 1976 שנייה אוטומטית 05220148 (#22096)

ארגון פרויקטים ממסוף חשמל (1986) בע"מ
דרושים
1. מהנדס/ עבודה בעל נסיון + רשיון חשמלאי ראשי
2. חשמלאים מעולים
לפנות לשלמה 03-378280, 12.00—15.00, לדוד

הצטרף לנבחרת של מלון ספורט באילת.

דרושים
• טבחים מקצועיים
• שף מטבח קר
• שף מטבח חם

נא לפנות למחלקת כוח אדם במלון ספורט אילת טלפון – 059-79102

ישרוטל ניהול מלונות בע"מ

כימוביל בע"מ

דרושים
נהגי סמיטריילר
■ נסיון של 5 שנים לפחות בנהיגת גורר/תומך
■ גיל מעל 28
■ גרים בחיפה/קריות/ עכו.
נא לפנות טלפונית 04-722237, 04-740677 לאריה/יוסי.

לחברה מסחרית גדולה ליבוא ויצוא
דרושה:
מזכירה
*ניהול משרד והנהלה.
*טיפול בהזמנות יצוא.
*שליטה מלאה באנגלית כולל הדפסה
*התמצאות הכרחית.
שעות העבודה: 08.00-16.00
08.00-13.00
טלפון: 03-625281

נציבות שירות המדינה
מינהל המחקר החקלאי
מודיעים על
משרות פנויות
במינהל המחקר החקלאי

מכרז מס'

6/86 מנהל/ת המחלקה לבקר בידוק עזרי מחקר במכון לבעלי חיים במרכז וולקני בבית דגן ועקרים/ות. בידוק עזרי מחקר ביחידות.
7/86 מכון לבעלי חיים במרכז וולקני בהנהלה.
8-9/86 מכון לגדולי שדה וגן במרכז וולקני בבית דגן.
10/86 מכון להגנת הצמח במרכז וולקני בבית דגן.
11/86 תחנת נסיונות אזורית בהגירע (על יד בית שקמה).
12/86 מרכזת/ת בדרגת ... של דירוג המהנדסים והטכנאים במכון לבעלי חיים במרכז וולקני בבית דגן.

הדרישות למשרות הנ"ל:
6/86 תואר שלישי במדעי החיים. השכלה גבוהה והתמחות בטיפוח בעלי חיים, אימונוקימיה/גנטיקה ואימונוביולוגיה של חיות משק. ידע ונסיון במבחנת מעבדתיות, כולל תרביות רקמה, רדיואימונואסיי, ומיקרוביולוגיה של עופות. יכולת ליזום ולבצע תכניות מחקר לגורמים בארץ ובחו"ל, ניהול קשרי עבודה עם מוסדות מחקר בארץ ובחו"ל, ניהול צוות עובדים. ידיעת השפה האנגלית. רשיון נהיגה. נכונות לעבוד מחוץ למקום העבודה ומעבר לשעות העבודה הרגילות.
7/86 תואר שלישי בגנטיקה. יכולת לבצע מחקרים באופן עצמאי, כולל סיכום ופרסום של התוצאות שהתקבלו בתהליך, ניהול קשרים עם מוסדות מחקר בארץ ובחו"ל. נסיון וידע בניתוחים סטטיסטיים, יצירת מודלים מתמטיים בנושאים הנוגעים לגנטיקה של אוכלוסיות. ידע בתוכנות מחשבים ושליטה בתוכנות סטטיסטיות. ידיעת השפה האנגלית.
8/86 תואר שלישי במדעי החקלאות / מדעי הטבע (גנטיקה, וירולוגיה, ביוכימיה). לפחות 3 שנות נסיון במחקר אחרי קבלת תואר שלישי, בעבודה בהשבחת גרעין ותרביות תאים ורקמה. ידיעת השפה האנגלית. רשיון נהיגה. נכונות לעבוד מעבר לשעות העבודה הרגילות.
9/86 תואר שלישי במדעי החיים או החקלאות. ידיעה ונסיון של שלוש שנים לפחות בעבודה בתרביות רקמה ותאים, בהנדסה גנטית ובביוכימיה. יכולת ביצוע עצמאי מחקרים בהנדסת תאים והנדסה גנטית. ידיעת השפה האנגלית. נכונות לעבוד מעבר לשעות העבודה הרגילות.
10/86 תואר שלישי במדעי החקלאות. ידיעות בזיהוי נמטודות טפילות על צמחים, הכרת יחס פונדקאי-טפיל בעיקר השפעות הנמטודות על הפיזיולוגיה, ההובה והתהליכים ביוכימיים בצמח, הדברת נמטודות טפילות על צמחים ע"י חומרים סקבוצות כימיות שונות והדברה ביולוגית. בקיאות בספרות המקצועית הנמטולוגית והביוכימית הכרת הרקע לביצוע פרויקטים, תיכנון וביצוע ניסויים מנבאי מעבדה, חממה ושדה, מכשור מדעי מתוחכם. יכולת ארגון פרויקטים אינטרדיסציפלינריים. ידיעת השפה האנגלית. רשיון נהיגה. נכונות לבצע ניסויים בתנאי שדה ולעבוד מעבר לשעות העבודה הרגילות.
11/86 תואר שלישי בבוטניקה. כושר ניהול וקיום מחקר עצמאי: בסיסי ויישומי בתחומים השונים של הביולוגיה והדברת עשבים. נסיון של חמש שנים לפחות, במיקרוסקופיות האור האלקטרונים ובפלורוסקופיה. הכרה של עשבים רעים. ידע רחב בתחומי הבוטניקה השונים אנטומיה, פיזיולוגיה וסקטגוגניה. כושר יישום ידע במחקרים הקשורים לעשבים רעים וטפילים כולל הדברה. ידיעת השפה האנגלית.
12/86 תעודת רישום בפנקס רשות ההסמכה להנדסאים וטכנאים במקצוע "חקלאות" או עובד/ת המדורג/ת בדרוג ההנדסאים והטכנאים בשירות המדינה. רצוי ידע ונסיון בטיפול בטפטוף בעל רקע טכני וידע בניהול רשומים וביצוע נסיונות שונים. יכולה לעבוד עם בעלי חיים ולהשתלב בעבודת צוות. נכונות לעבוד מעבר לשעות העבודה הרגילות. בשעות בלתי מקובלות, ובשבתות לפי הצורך. רשיון נהיגה.

בקשה להשתתפות במכרז תוגש להנהלת מינהל המחקר החקלאי ת.ד. 6 בית דגן מיקוד: 50250 ע"ג טופס בקשה למשרה פנויה (מדף 2115) אשר ניתן להשיגו בכל סניפי הדואר בנציבות שירות המדינה בירושלים ובלשכות המחוזיות של נציבות שירות המדינה בת"א, בחיפה, ובבאר שבע ואשר בתנאים להגשת המשרות בהתאם אי שבשבועו.

ניתן לעיין בתיאור תפקידי המשרה והדרישותיה המיוחדות האחרות בהנהלת מינהל מחקר החקלאי בית דגן, בתחנת נסיונות אזורית "נווה יער" (ע"י בית שערים) ובתחנת נסיונות אזורית "גילת" (ע"י מושב גילת) בתחנה למדידה חקלאות מים "רמת" (ע"י מושב דורות).

מועמדים המבקשים להציג מועמדותם ליותר ממשרה אחת מתבקשים למלא טופס "בקשה למשרה פנויה" ביחס לכל אחת מהמשרות אלה שבמבקשים להציג מועמדותם. היום האחרון להגשת הבקשות הנ"ל הוא 14.7.86

★ במשרות מועסקים עובדים אך אין להם כל עדיפות.

נתור
להברת נתור דרושים/ות
מנהלי/ות חשבונות
סוג ג' ד'
רצוי נסיון בתיירות.
לפנות למר איתן טל' 03-654316

להברה לייצור ושיווק אגרגאטים מיוחדים לבניין
דרושים
* מהנדסים/הנדסאים בבניין
* מבצעים בעלי רכב
לעבודה חלקית באזור מרכז
לפנות בשעה 10-00 03-445808

לבית קירור באזור המרכז
דרוש
צעיר יוצא צבא
לתפקיד
עוזר למחסנאי
בדבר פרטים נא לפנות 03-803216 (לאבי)

דרושים
לחברת יועצים לניהול
דרושים
לביצוע פרוייקט ארצי
צעירים/צעירות
בעלי כושר דיבור ויכולת שיכנוע בתחום הגביה וקידום מכירות לכל חלקי הארץ
* אפשרות לרווחים גבוהים
לפנות למאיר 246103

דרושים:
* **משחזין** בעל נסיון למשחזות שטוחים
* **כרסמים** מנוסים
03-5562901

ל.או.אר.אס. חיפה
דרושים
מנהלי חשבונות
סוג ד'
עצמאיים בעבודה
בעלי נסיון, לעבודה קבועה
מסגרי מבנים
קוראי תוכניות
בעלי נסיון לעבודה ממושכת
רתכי CO_2
מעולים, לעבודה ממושכת
טבח
בעל נסיון להפעלת מסעדה חדשה
עובדי ייצור
יוצאי צבא/סטודנטים
לעבודה במשמרות
שכר + פרמיה
חרב הרצוג 2, חיפה טל. 664002, 04-663703

ורד האלפים
מפעלי שוקולד שווייצריה-ישראל
המוקמים בימים אלה בהרי הגליל - צפת
דרושים
לאגף השיווק בתל-אביב
מזכירת האגף
כישורים: ידיעת השפות עברית ואנגלית
נסיון בתפעול מערכת משרדית אקטיבית
רכז/ת דיילות
כישורים: השכלה וידע בשיווק
כושר ניהול צוותות בכתבי הארץ
נסיון ארגוני
דיילות
כישורים. נסיון בשוקולד וממתקים - יתרון
יצירת קשר טוב עם קהל
הופעה נאה
תנאי עבודה טובים בחברה צעירה ודינאמית
בוא לעבוד בשווייצריה הקטנה
לפנות אל:
ורד הגליל תעשיית שוקולד וממתקים בע"מ
ת.ד 1093 צפת 13110 עבור מנהל כ"א.
לצרף קורות חיים מלאים בכתב-יד
תודעה תיפורת לנשים וגברים כאחד

פרסום רייטר
ע. תקציבאי
נסיון של שנה
ידע ברכש
ומיפול בלקוחות
לפנות אותה"צ
לפלפון 03-221990 (לדבי)

SIK SAK
דרושים/ות
1. תפרים/ות לבגדי עור
2. עובדת לעבודות כלליות ונקיון
לפנות: חובה ... 20 ת"א, טל' 03-334871 09.00—13.00

דרוש
קבלן שלד
לקוטגים באזור חולון
טלפון 881553 (בערב)

דרושים:
לעבודה חלקית
פנסיונרים קופאים
לחניון בת"א
טלפון: 03-299295

דרוש
מנהל עבודה שלד
לאזור חולון
טלפון 881553 (בערב)

דרושה לסטודיו בתל-אביב [illegible]
בעלת רווחים יפים.
ת.ד. 1187, הל"ש

למפעל תריסות בבניים — דרוש דוקה
להתקין מנהל
טיפול, 5 ימים
טל' 03-5511924/5 ביקי.

NCR
למרכז לשיווק עזרי מחשב
דרוש
מקדם מכירות
בעל רקע ונסיון קודם
ידיעה טובה באנגלית רצויה
עדיפות לבעל רכב.
נא לפנות בכתב יד בצירוף קורות חיים ל-NCR — י.א. מסחר ובנוי בע"מ ת.ד. 11827 ת"א 63143 עבור משרה מס. 7—10

לחברת הלבשה בתל-אביב
דרוש/ה
אחראי/ת יבוא
הנתונים הדרושים:
* גיל 30—25
* ידיעת אנגלית ועברית
* נסיון בקשרים עם ספקים בחו"ל
* ידע בהליכי שחרור ובנקים
לפנות לאורה בטל': 03-661211

לבי"ס תיכון בתל-אביב
דרושה לשנה"ל הבעל"ט
מורה לחינוך גופני
18 ש"ש, 3 ימים בשבוע ב', ה'.
• מורות בעלות רשיון הוראה קבוע
... 03-201169

למפעל מתכת
העוסק בייצור מבנים
דרוש
מנהל עבודה
* ידע נרחב בנושא מבנאות ומסגרות כלליות.
* נסיון רב בארגון וניהול צוות עובדים גדול.
לפנות בכתב בפירוט רקע ונסיון קודם בעבודה לת.ד. 16194 ת"א, עבור "מנהל עבודה".

דרוש
קצין בטיחות
לחברת הובלה בלוד
להסעת נוסעים
להתקשר ל"גליטלי" 08-224531

לחברת בניה ארצית
דרוש בדחיפות
מנהל עבודה לבנין
מסוג במעולה
לעבודה באיזור אשקלון ואשדוד
טלפון 03-803927

לבית אופנה בת"א
דרוש/ה
מנהל/ת חשבונות
עצמאי/ת ומנוסה
לחצי משרה
להתקשר לקביעת ראיון
טל': 03-297277/8 (חיים)

לחברה גדולה בענף המזון
דרוש
לסניף תל-אביב והמרכז
מחלק
* נסיון מעשי מוכח בחלוקת מזון
* רשיון נהיגה ג'
* הכרת אזור המרכז
* ערבות בנקאית הכרחית
להתקשר לטלפון: 03-331360
מ-07.00—13.00 בלבד

הלוח הכללי

תקון ואחזקה
[illegible]

שתקנות
[illegible]

צילום
[illegible]

קיים בנפש
[illegible]

מסעדות
[illegible]

שרותים
[illegible]

הברות
[illegible]

ירושלים
[illegible]

דירות
[illegible]

וילות ובתים
[illegible]

קבלנים מציעים
[illegible]

דירות למכירה 4 חדרים ויותר
[illegible]

דירות למכירה 3–3½ חדרים
[illegible]

מזכירה כתבנית
למשרד עורך דין
כ-8.00—17.00
חמישה ימים בשבוע
תנאים טובים
למתאימות.
לראיון: 255847, 258993

למשרד רואי חשבון בתל-אביב
דרושים
מבקרים מנוסים
[illegible]
03-654274
03-652654 03-651461

מכוניות
[illegible]

מציעים למכירה
[illegible]

בתי אבות
[illegible]

חניה
[illegible]

דירות
[illegible]

דירות למכירה 3–3½ חדרים
[illegible]

מכוניות
[illegible]

מציעים למכירה
[illegible]

חניה
[illegible]

דירות
[illegible]

דפוס "ברמה"
דרושים
1. דפס איפסט מנוסה
2. עוזר דפס איפסט
3. חייל משוחרר המעוניין להשתלם בדפוס.
לפנות לעלמה, לרינבסקי 138 ת"א, טל': 03-378275, 03-372824, 03-374155

קבלת מודעות 24 שעות ב דחוף
מודעות משפחתיות דחופות
וכל יתר סוגי המודעות ל' הלוח הכללי
דבר
מתקבלות 24 שעות ביממה
ב דחוף דיזנגוף
רח' דיזנגוף 118 (מול כסית)
טל 239952 248518

הלוואות
[illegible]

חקלאות
[illegible]

סירות
[illegible]

ריהוט ודירה
[illegible]

עסקים
[illegible]

משרדים
[illegible]

הצעות עבודה
[illegible]

רנו
[illegible]

אוטובוסים ומשאיות
[illegible]

השכרת רכב
[illegible]

חלפי רכב משומשים
[illegible]

מציעים למכירה
[illegible]

רוצים לקנות
[illegible]

דרושים
[illegible]

מקררים
[illegible]

וידאו טייפ
[illegible]

חיות בית
[illegible]

כלי נגינה
[illegible]

פורד
[illegible]

פיאט
[illegible]

פיג'ו
[illegible]

[illegible]

סוזוקי
[illegible]

סוסיתא
[illegible]

סיאט
[illegible]

סיטרואן
[illegible]

סימקה-קרייזלר
[illegible]

פולקסווגן
[illegible]

ליקב בראשל"צ
דרוש
נהג משאית
לחלוקת סחורה
* חייל משוחרר לאחר שרות צבאי מלא.
טלפון: 03-942021

יחידת האבטחה במסופים בגבול ישראל-מצרים
דרושים
בחורים ובחורות לתפקידי בטחון
שכר: החל מ-600 ש"ח לחודש + הטבות רבות נוספות, כגון דיור, ארוחות, נסיעות ומענקים.
הכישורים הדרושים:
★ אחרי שירות צבאי ★ פרופיל 82 ומעלה
★ בוגרי ות 12 שנות לימוד, דוברי ות השפה האנגלית (שפה זרה נוספת יתרון)
★ עבר ללא דופי ★ עד גיל 27 ★ הופעה נאה.
ועדת קבלה תתקיים במשרדי חברת "השמירה" בע"מ, ברח' בן-יהודה 77, תל-אביב, קומה ג', ביום חמישי (10.7.86) בין השעות 14.00-17.30
על המועמדים להצטייד בתעודת זהות, פנקס מילואים, תעודת שחרור, פנקס שב"י ו-2 תמונות.

ישראל הרימה ידיים נגד ברה"מ כבר בשלב מוקדם

יוסי רוזנבוים מספרד

כמו ב־14 המשחקים הקודמים התנהל גם אמש המשחק ביתרון מוחץ של הרוסים שניצחו 77:114 (36:58) • החמצותיהם הרבות של ברקוביץ וג'מצ'י היו אחת הסיבות להפרש הגדול • בסה"כ שימש המשחק אפשרות למאמן לבחון שחקנים נוספים לקראת ההתמודדויות הבאות נגד אוסטרליה וקובה.

המפגש היה עם "הדוב הרוסי" התנהל אמש באל־פרול עליפי התסריט של 14 המשחקים הקודמים. ישראל הרימה ידיים כבר בשלב מוקדם ואיפשרה לרוסים לשחק בחופשיות ובקלילות ולנצח בתוצאה 77:114 (36:58).

מלכתחילה ברור היה, כי ישראל "לא תודרג" במשחק הזה. המאמן שרף העמיד, אמנם, בפתיחה את החמישיה החזקה שלו. אולם, לכשהסתבר לו כי הרוסים חזקים מדי ואינם מקלים ראש, העדיף לשמור את ברקוביץ וג'מצ'י לקראת המשחקים הבאים.

מול נבחרת מושלמת כברה"מ, לא היתה לנבחרת הישראלית שום תשובה בהגנה ובהתקפה. ישראל ניסתה להאט את הקצב, אך המשחק המסודר לא לווה בדיוק בקליעות וכל הכדורים החוזרים הפכו לסלים קלים בידי הרוסים. החומה הסובייטית מנעה כל אפשרות לחדור אל קירבת הסל, והפתרון היה נתון בידי קלעי־החוץ הישראלים. אולם ברקוביץ וג'מצ'י היו חלשים ואחוז הקליעה הנמוך שלהם מנע כל אפשרות לסתום את הפער.

הפרש הנקודות הגדול (37) מבטא, במידה רבה, את יחסי הכוחות שבין שתי הנבחרות. הרוסים יכלו להציב שתי חמישיות שונות ולגבור מסוים, אך מאמנו לא איפשר לו להתחמם כראוי והוציאו לדקות ארוכות מן המגרש.

מבין המחליפים הציג מוטי דניאל משחק טוב בהגנה, אך לא מצא, כתמיד, דרך אל הסל הרוסי. גם דורון שפע הוכיח, כי ניתן לסמוך עליו, ואין ספק, שהוא ראוי לאשראי גדול יותר בהמשך.

המשחק דמה לפרקים, לאימון בעיקר בשל העובדה, שבמחנה הישראלי לא התייחסו לעסק ברצינות. הרוסים לא התרשמו למחליפים להרחיב את הפער ל־22 נקודות בהפסקה — 36:58.

ישראל ניסתה, אמנם, לצמק מעט בפתיחת המחצית השניה, אולם עד מהרה הסתבר לה, כי הרוסים שואפים דווקא להגדיל את יתרונם. הענק טקצ'נקו הוכנס למגרש והשתלט לגמרי על שני הסלים. הוא נעזר במוציא־לפועל ברמתו של טרקנוב, שקלע 18 נקודות. טקצ'נקו עצמו תרם למאזן הסובייטי 11 נקודות והיה אחד הדומיננטים בנבחרתו. היתרון צמח שב ושב — 64:100 ... 58:84 ... 50:78 ... ברה"מ שעטה קדימה — 73:110 והסיום 77:114.

3000 צופים חזו במשחק.

● קלעו לברה"מ: טיחוננקו (20) טרקנוב (18) סיק (16) טקצ'נקו וסאבוניס (11 כ"א) וולקוב (9) קורטינייטיס (8) בלוסטני (7) והלמרס גרישייב (5 כ"א) ואקבסון (4).

● קלעו לישראל: ברקוביץ וג'מצ'י (14 כ"א) לאסוף ומרסר (11 כ"א) שפע (8) דניאל (6) יעקובי וגודרון (4 כ"א) ליפין (3) שטיינהאור (2).

מהמשחק... הישראלי ... ברצינות, מהלכים שונים ... יכולת אישית וקבוצתית מעולה. הנבחרת הישראלית שמרה על שוויון רק עד הדקה השניה (4:4). הרוסים לחצו בהמשך על ההגנה והגדילו את יתרונם בקצב מהיר. חסימות מוצלחות בהגנה איפשרו לסאבוניס להריץ את טיחוננקו בהתקפות מתפרצות, והצעיר המבטיח הזה קלע 10 נקודות רצופות. הקפיץ את ההפרש ל־15:26. המאמן הרוסי הושיב את סאבוניס על הספסל ואיפשר על ישראל, כמעט באותו מצב, יתכן, כי ניתן היה להקטין את ההפסד ע"י משחק לחימה הקרבה, אולם השיקול של המאמן שרף היה ברור: לשמור כוחות לקראת שני המשחקים הקובעים מול אוסטרליה וקובה.

הארווי לאסוף, השחקן הבולט ערכה בנבחרת הישראלית, שמר שוב על רמה טובה, בעיקר בהגנה. לעומת זאת, לא נכנס עדיין לאבן מרסר למשחק, בעיקר ברכישת סלים. ג'מצ'י גילה, אמנם, שיפור

לפני המשחק נגד ישראל חזרו הרוסים ממסע קניות

מאת יוסי רוזנבוים, שליחנו בספרד

●●● לפני תחילת המשחק לא האמין איש במחנה הישראלי שמול הרוסים תתחולל הפתעה. כל מה שרצו הישראלים היה לעבור בשלום את המשחק. אולם "הדוב הרוסי" לצג לישראלים שניסו, אך לא יכלו למכונה המשומנת. המצחיק הוא ששעתיים לפני המשחק חזרו הרוסים ממסע קניות בעיר. מי שלא מוותר לרוסים השאננים הוא המאמן האולימפי אובוקוב המלחיץ אותם ללא הרף ●●●

●●● משה ויינקרנץ עוזרו של צבי שרף נמצא יותר באוויר מאשר על הקרקע. לפני המשחקים הוא טס לצרפת כדי לעקוב אחרי נבחרת אורוגוואי, משם הגיע לאל־פארול. עם תום האליפות הוא עומד לצאת לארה"ב כדי להחתים שחקן זר להפועל ת"א ●●●

●●● משחק הנצחון על אנגולה היה ציון דרך לרכז הצעיר עדי גורדון. הבחור בן ה־20 ממכבי חיפה ששיחק כמעט ללא הפסקה. הוא הצדיק את האשראי שניתן לו. בסיום הוא זכה לשבחים רבים מצד האוהדים הישראלים, גורדון מאמין שעדיין הוא לא גילה את מלוא יכולתו ●●●

●●● סיום המשחקים בספרד יהיה גם סיום דרכו של עמירם שפירא בניהול הנבחרת. עמירם משמש כמנהל הנבחרת 22 שנים נראה שהוא לא מעוניין לפרוש. שפירא יתמנה ליו"ר איגוד השופטים ●●●

●●● רופא הנבחרת הישראלית ד"ר חיים רסנר מקיים מזה שנים יחסי ידידות עם רופא הנבחרת הרוסית ד"ר וישאלי קרצ'סקי. בין השניים נרקמו יחסי ידידות בהופעות המשותפות של שתי הנבחרות. הם נפגשים לרוב כחשוב בתורן של הרופא הישראלי ומקפידים להביא מתנות איש לרעהו ●●●

●●● הטלוויזיה הספרדית הראתה שלשום ואתמול כמה פעמים את הסל "המטורף" של עופר יעקובי במשחק מול אנגולה מחצי מגרש ●●●

●●● קבוצה גדולה של מאמנים ואוהדים ישראלים מלווה את הנבחרת במשחקיה כאן. ראש הקבוצה הבלתי־רשמי הוא שמואל בלאס שמרבה ללוות את הנבחרת במשחקיה בחו"ל. בלאס משמש כמנהל קבוצת אליצור קרית־אונו ●●●

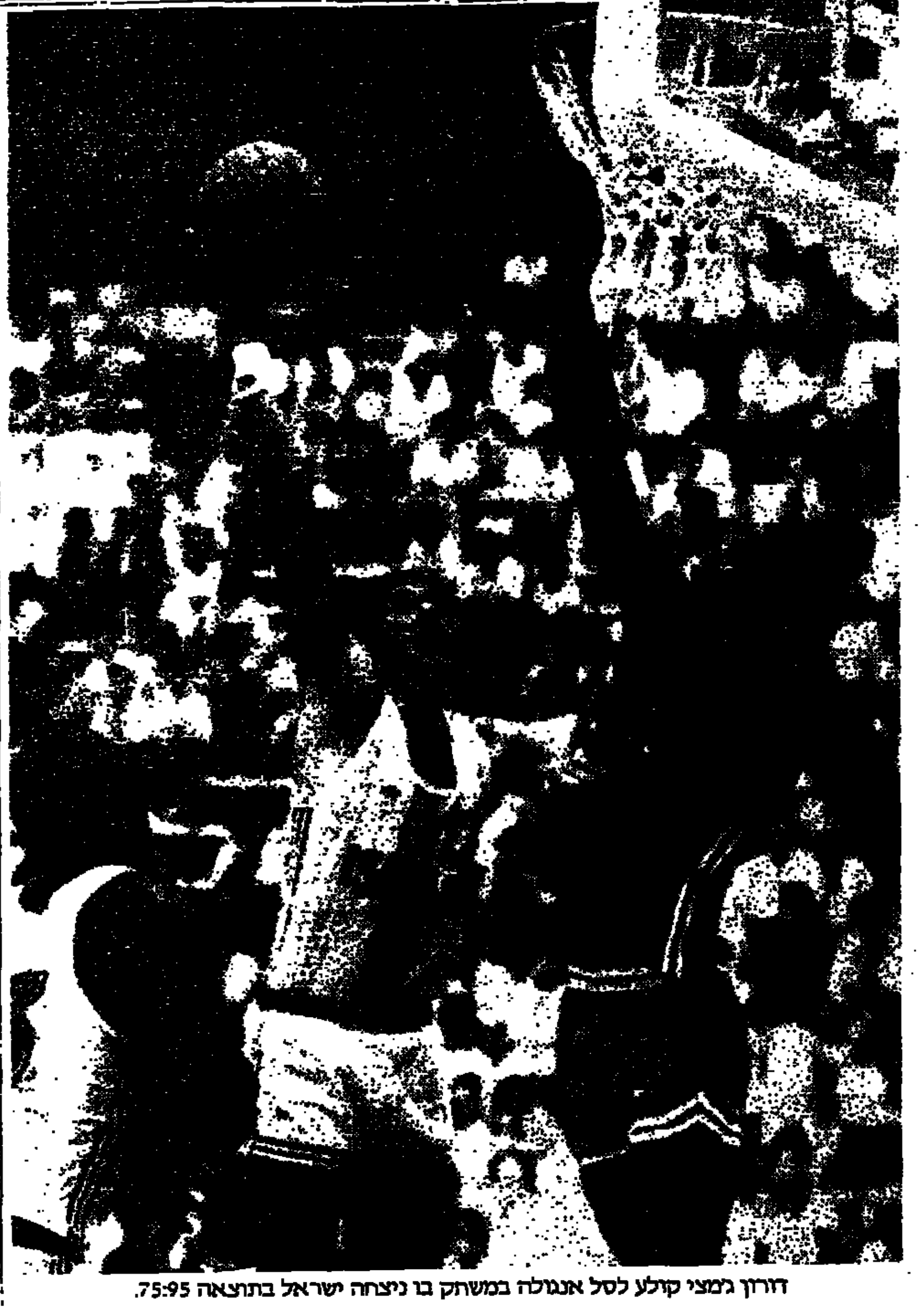

דורון גמצ'י קולע לסל אנגולה במשחק בו ניצחה ישראל בתוצאה 75:95.

מכבי יפו תארח האלופה מת"א במחזור הפתיחה בליגה הלאומית

מאת אשר גולדשלגר

האלופה, קבוצת הפועל תל־אביב, תתארח במחזור הפתיחה של הליגה הלאומית בכדורגל אצל קבוצת מכבי יפו ואילו סגנית האלופה, קבוצת מכבי חיפה, תארח את מכבי יבנה.

אתמול פירסמה ההתאחדות לכדורגל את לוח משחקי הכדורגל לעונת המשחקים 1986/87. בליגה הלאומית תיפתח ב־20 בספטמבר ותסתיים ב־23 במאי 1987.

יום־השבת בליגה הלאומית במחזור הראשון: בית"ר ירושלים – בני־יהודה; שמשון – מכבי פ"ת; בית"ר תל־אביב – הפועל פתח־תקוה; בית"ר נתניה – מכבי נתניה; הפועל לוד – מכבי תל־אביב; הפועל באר־שבע – הפועל כפר סבא.

במחזור השני שיתקיים ב־27 בספטמבר, ייארחו הפועל ומכבי ת"א ב"בלומפילד" את יריבותיהן בגו אחד זה: הפועל ת"א – הפועל באר־שבע ומכבי תל־אביב – מכבי יפו. המפגש המסקרן של המחזור השני יתקיים בעיר הכרמל, ובו תארח מכבי חיפה את בית"ר ירושלים.

במחזור החמישי יתקיים "הדרבי" התל־אביבי הגדול בין הפועל למכבי (ב־25 באוקטובר) ובמחזור ה־10 (ב־29 בנובמבר) תארח סגנית האלופה, מכבי חיפה, את האלופה הפועל ת"א במשחק שעשוי להוביל את מפגש העונה ביניהן אשתקד. גם המחזור ה־11, ב־6 בדצמבר, כומן בחובו מפגש מסקרן בין הפועל למכבי פתח־תקוה.

משחקי הסיבוב הראשון יסתיימו ב־10 בינואר ומשחקי הסיבוב השני יתחדשו ב־7 בפברואר.

עונת הכדורגל בישראל תפתח באופן פורמלי כבר ב־2 בספטמבר, שבו יתקיימו משחקי "גביע ליליאן". בפגרה שבין הסיבוב הראשון לסיבוב השני ייערכו משחקי גביע הטוטו סיבובים רגיל.

הליגה הארצית בכדורגל תפתח אף היא ב־20 בספטמבר. המוקד יהיה בשעריים, ובו תארח מכבי שעריים את מכבי רמת־עמידר. יורדת אחרת, הפועל ירושלים, תצפין לטבריה ואילו הפועל חיפה תתארח אצל הפועל עכו.

יתר משחקי המחזור הראשון בליגה הארצית: הפועל יהוד – בית"ר נהריה; הפועל בית־שאן – הפועל דימונה; הפועל רמת־גן – הפועל ברבורוק; הפועל חדרה – בית"ר רמלה; הפועל חולון – הכח מכבי רמת־גן.

במפגש יורדות יהיה במחזור השלישי בין הפועל ירושלים לבין הפועל חיפה. הליגה הארצית תסתיים ב־23 במאי, ביחד עם הליגה הלאומית.

בנתן לשחקנית אמריקאית במוסקבה

במסגרת משחקי "רצון טוב" במוסקבה ניצחה האמריקאית קתי דאלאנד במשחה 1500 מטר חופשי בזמן של 16:15.88 דקות הקדימה את המזרח גרמניה אנקה בורינג 16:20.30 דקות.

הסובייטי האדים יארובוזיק ניצח ב־200 מטר מעורב 2:02.83 דקות, לפני האמריקאי ויליאם ברייפלנן (2:03.36).

שגב פורת ויוחאי ליפשיץ – גיבורי "שמונה האומות" בשחיה

פורת ניפץ את השיא העתיק ב־1500 מ' חתירה וזכה בכרטיס נסיעה לאליפות העולם • ליפשיץ ניצח בשני משחקי המעורב אך כשל מול משוכת המינימום • טרגדיה לשטיגמן ב־200 מ' חזה • שווייץ כבשה את הבכורה וישראל סיימה רביעית (שניה בין הגברים) • יכולת מעודדת של הגברים לעומת חולשה גדולה של הבנות

מאת ברוך דגן

יוחאי ליפשיץ, שחקן החתירה והמעורב הוותיק, היה "הגיבור הישראלי" של תחרות "שמונה האומות" בשחיה, שנערכה בבריכת אוניברסיטת ת"א בהשתתפות שחיינים משבע מדינות אירופיות.

ליפשיץ החמיץ, אמנם, את המינימום לאליפות־העולם בספרד, אך התנחם בליקוט שלוש מדליות זהב ביום השני של המפעל. פעמיים עלה ליפשיץ על דוכן המנצחים במשחים המעורבים ל־200 מ' (2:11.04) ול־400 מ' (4:37.49) ופעם נוספת סחק ליפשיץ תפקיד גדול של רביעיית השליחים הישראלית כדי להקדים את נורווגיה במשחה 4x200 מ' חפשי.

לצדו של ליפשיץ בלט במחנה הישראלי שגב פורת בן ה־18 מקיבוץ דפנה. כבר במשחה 400 מ' חפשי (4:01.40) רכש פורת את הכדרכים למאדריד, כשניצח בסגנון מהיר ובטוח. אולם את השיא שלו שבר פורת למשחה המרתוני לבחוק 1500 מ'. פורת סיים, אמנם, שני במשחה זה, אך יצא מן הבריכה עם חיוך רחב. שכן, הוא ניפץ את שיאו העתיק בן 6 השנים של אמיר גביאל והעמידו על 15:48.72 ד'. ההישג הזה מקבל משמעות מיוחדת בהתחשב בכך, שהיה זה השיא הישראלי היחיד בתחרות. פורת, אגב, שיפר את הישגו האישי ביותר מ־13 שניות!

לאייל שטיגמן מהפועל יזרעאל היו תקוות רבות להפוך את התחרות הביתית למנוף לקידום הישגיו. הנצחון ב־100 מ' חזה (1:05.85) על השווייצי המצויין אטיין דגן חיזק את אמונתו. אלא שהמשחה במרחק הכפול החל עבור שטיגמן ב"רגל שמאל". דינוק מיותר שלו לפני הזנקה גרם לפסילתו המיידית, ושטיגמן נאלץ להסתפק בהצצה כיצד מסיימים ששה שחיינים אחרים את המשחה. לאחר קבלת ערעורו, הוא נאלץ לקיים הזנקה־יחיד, ללא מתחרים, שדחקה אותו למקום הרביעי וגרמה לו מפח־נפש.

שלושת שחייני־החוץ האלה הצעידו את הגברים הישראלים למקום השני בתחרות לאחר שצברו חבצ מדליות־זהב, 6 מכסף ושלוש מארד. הופעה טובה רשמו גם רפאל ריבר (50 מ' חפשי) גרב שגל (100 מ' פרפר) ערן גרומי (100 מ' גב) וזוהר וייס (100 מ' חפשי). עם זאת נדחקה הנבחרת הישראלית למקום הרביעי הכללי בעקבות היכולת החלשה של השחייניות, שסיימו אחרונות עם 52 נקודות בלבד.

עדיפות לשווייץ

נבחרת שווייץ גילתה עדיפות קלה על־פני נורווגיה וכבשה את הבריכה בזכות כוכבים כסטפן ואלרי, פטריק פרלנד, תיאופיל דוויד ואטיין דגן. בין הנשים בלטה הבלגית אינגריד לפברה, בעלת מדליית־ארד מאולימפיאדת לוס־אנג'לס. את ההישג הבולט ביותר קבע השווייצי דאנו הלסאל ב־50 מ' חפשי (22.88 ש') – ההישג השלישי בטיבו בעולם.

מן התחרות נעדרה נבחרת סקוטלנד לאחר שהורי השחיינים סרבו לאפשר להם להופיע בישראל משיקולים בטחוניים. שאר המדינות לא החרו־החזיקו אחריהן והתייצבו בת"א בכלוא עוצמתן. הופעת בכורה במפעל רשמו שחייני אירלנד.

איגוד השחיה הישראלי קצר הישג פוליטי־ספורטיבי חשוב בשעה שאירח את המפעל האירופי הזה בפעם השלישית. התחרות אורגנה בצורה מוצלחת, ללא "חריקות", וזכתה בשבחים רבים מצד המדינות המשתתפות. ההופעה הקבועה במסגרת אירופית הצי־רשמית מהווה קלף ביקוח חשוב לשחיה הישראלית ומסגרת תחרותית קבועה כמעט – יחידה המאפשרת לה להריץ ולחשל את השחיינים הצעירים.

תגיעת הקיץ בבריכה לא הרקיעה, אמנם, לשחקים איכותיים, אולם הדמה היתה די טובה בהתחשב בצורך של השחיינים "לשמור כוחות" לקראת אליפות־העולם. בנבחרת הישראלית בלט הניגוד הקוטבי בין הבנים לבין הבנות, שנבע שיפור במיקום הכללי עם פרישתה של הדר רובינשטיין, הסתבר. כי השחייה הבצית נותרה ללא שחיינית־צמרת אחת לפחות, בשעה שאצל הגברים התחלקה העבסטה בין 5־6 שחיינים מוכשרים.

סבילה מוצלחת לכדורמים

נבחרת הכדורמים הישראלית ערכה סבילה מוצלחת לפני אליפות העולם, כשהוכתרה בפעם השלישית ברציפות כאלופת "טורניר שש האומות", שנערך לפני מפעל השחיה.

המאמן ההונגרי אישטוון גור קיבל לידיו נבחרת מהירה, סבכית ומגובשת, שגילתה עדיפות ברורה על־פני יתר הנבחרות וזכתה בחכישה נצחונות מסכנעים. בלכד "האיסלקי" של סנונית, שהוכתר כ"מלך השערים" בטורניר (16), בני לנג ועופר פרידמן.

הכשחק המכריע היה עם הסקוטים (7:8) והנצחון הישראלי נקבע רק בשניות האחרונות מידי עופר פרידמן. שחיין החתירה הוותיק, ניר שמיר, הוסיף לנבחרת מהירות רבה וסייע ל"סקורר" סנונית להראות את נתת זרועו לשוערי הנבחרות האירופיות. סנונית הבקיע שער בזריקה אדירה מ־30 מ' וסחט, כמובן, תשואות רמות.

באליפות העולם בספרד, בחודש הבא, תתמודד הנבחרת הישראלית עם עצמות הונגריה, איטליה וספרד. המאמן גור מאמין כי הנצחונות ירשמו בשלב השני של האליפות, והנבחרת תסיים במקום ה־14.

טורניר הכדורמים, שיוזם ע"י ישראל בת"א בפעם השניה, הוכיח את חשיבותו כזירת־מבחן שנתית חשובה לנבחרת הישראלית. בהיעדר מסגרות "יבשתיות" אחרות, מהווה הטורניר תחליף יחיד.

האיש המאוכזב של הבריכה – איל שטיגמן

גרשון וניסנקורן הציבו שני שיאי נוער בתחרות בגרמניה

השיגים מצויינים נקבעו אתמול בדיסלדורף ע"י אתלטי הנוער הישראלים, העורכים הכנות לקראת אליפות העולם, שתיערך בשבוע הבא ביוון.

עופר גרשון מהפועל באר־שבע קבע שיא ישראלי לנוער בזריקת דיסקוס (2 ק"ג) – 47.41 מ', שיפור של 1.13 מ' לשיאו הקודם. גרשון קבע את הישגו בזריקה האחרונה והדביק את אלוף הנוער הגרמני.

שיא נוער נוסף נקבע ע"י אבי ניסנקורן מאס"א ת"א, כשעבר 200 מ' ב־21.86 ש' והיה שני אחרי רץ מקומי. ניסנקורן עשוי להשתתף באליפות העולם לאחר שיאו "הכוכב" בתחרויות בריצה זו.

במדליית כסף בהישג של 7.30 מ'. יהודה מזרחי רץ 400 מ' משוכות ב־53.85 ש' ויואב פרוג גמא 100 מ' ב־10.91 ש'.

דליה נבות גגלה מדליית כסף באליפות הפתוחה של שווייץ בקרב 7 – 5209 נקודות. התחרות נערכה במגע אוויר קשה.

הסובייטי אמיאן קבע שיא אירופי ברוחק

האתלט הסובייטי רוברט אמיאן קבע במוסקבה שיא אירופי בקפיצה לרוחק – 8.61 מטר וניצח את האמריקאי לארי מיריקס – 8.41 מטר.

אמיאן שיפר בשבעה ס"מ את השיא האירופי הקודם, שנקבע על ידי המזרח גרמני לוץ דומברובסקי באולימפיאדת מוסקבה (1980).

הסובייטי אנדריי פרוקופייב השווה את השיא האירופי ב־110 מטר משוכות, כשסיים שני בזמן של 13.28 שניות אחרי האמריקאי גרג פוסטר, שניצח בזמן הטוב של העונה – 13.25 שניות.

השיאן העולמי לשעבר בהטלת כידון, האמריקאי תום פטראנוף, הטיל את הכידון החדש (כבר בהקודם) למרחק 83.46 מטר.

זמן מצויין נקבע גם בריצת 800 מטר על ידי הסובייטית ליובוב גורינה, בזמן של 1:57.52 ד' היא הקדימה בשתי מאיות את בת־ארצה נאדיה ואסלוכניבה.

הרומניה מאריאנה סטאנסקו ניצחה בריצת 3000 מטרים בזמן של 8:38.83 דקות.

השיא מרשים של היום: הסיאנית הגולבית בקפיצה לרוחק, המוחזקה לשיא העולמי ב־200 מ', המזרח גרמניה הייקה דרשלר, קבעה באוסלו את הישג השנה (נופל בארבע מאיות בלבד משיאה העולמי של אוליין אספנוד מארה"ב) כשגמאה 100 מטר בזמן של 10.80 שניות.

האמריקאי דני האריס קבע זמן מצויין ב־400 מטר משוכות – 47.82 שניות וניצח את בן ארצו אנדרה פיליפס (48.15).

זמן מצויין נקבע גם בריצת 800 מטר, על ידי האמריקאי ארל ג'ונס – 1.44.70 דקה. בקפיצה בשלושת ניצח ג'ארלס סימפקינס בהישג של 17.42 מטר, לפני שיאן העולם, בן ארצו וילי בנקס, 17.15 מטר.

האמריקאי ג'ים הווארד גבוה לגובה 2.32 מטר.

יום קודם לכן, שיפרה הנורווגית אינגריד קריסטיאנסן את שיאה העולמי ב־10 ק"מ – 30:13.745 דקה (הקודם 30:59.42).

הגיעה נבחרת רומניה בכדורעף

מאת ניסן פרידמן

נבחרת הכדורעף של רומניה, המדלית האולימפית, הגיעה ארצה כדי להשתתף בתחרות האיגוד העולמי באראש־הביתית, התחרה היא לא ספק אחת הנבחרות המעולות והמפורסמות שביקרו אי־פעם בישראל.

המשחק הראשון לרגל חנוכת האולם ייערך ביום חמישי בין הרומנים לנבחרת ישראל, ולאחר מכן יתקיימו שני מפגשים נוספים בין שתי הנבחרות. האולם החדש בראשל"צ מכיל 1500 מושבים, והוא נחשב לאחר היפים והמשוכללים בארץ. שלושה מכבים יורדים מתכננים להעבירו לשלושה מגרשים קטנים, ולכן אפשר לערוך בו בעת ובעונה אחת אימונים של שלוש קבוצות שונות, או שלושה ענפים שונים. האולם ישמש בשעות היום כ־6000 תלמידים מבתי ספר העיר, ובערב יעמוד לרשות קבוצות הייצוג של עיר היין.

"אני מקווה שהאולם היפה והמאורגן יקדם את ענפי הכדוריד, כדורעף והכדורסל בעירנו. זה אחד המתקנים היפים בארץ, ואני רוצה לאמר שהוא היפה ביותר", אמר אתמול ראש עירית ראשל"צ, מאיר ניצן.

מרכז "הפועל" מודיע:
לרגל ספירת המלאי וההתארגנות לקראת עונת המשחקים הקרובה יהיה
מחסן הציוד במרכז "הפועל" סגור
בין התאריכים: 13/7/86 – 25/7/86

קרן הביטוח והפנסיה של פועלי הבנין ועבודות ציבוריות

אגודה שיתופית בע"מ

מאזן ליום 31 בדצמבר 1985
(בשקלים חדשים)

נכסים	1985	1984
השקעות מוכרות	33,837,077	11,546,043
השקעות אחרות	2,338,338	299,058
רכוש קבוע	59,317	21,165
הלוואות	390,053	160,362
רכוש שוטף	2,042,663	2,185,628
חייבי ריבית והצמדה	7,898,830	2,762,127
חייבים אחרים	1,637,156	616,250
מזומנים והמחאות בקופה	161	24
הפרשי שערוך	726,832,484	258,653,888
	774,236,051	276,244,545

הון והתחייבויות	1985	1984
הון מניות		
קרן פנסיה בקופה	683,170,591	240,395,152
עתודה מסוימת	5,840,373	1,592,768
קרן נכות מקצועית ושיקום	75,321,747	29,540,314
קרן שבודה	10,100	408
סה"כ קרנות פנסיה בקופה	764,342,811	271,328,542
קרנות הדדיות וסוציאליות	4,780,324	2,969,728
התחייבויות שוטפות	5,112,916	1,946,275
	774,236,051	276,244,545

חשבון הכנסות והוצאות

הוצאות	1985	1984
הוצאות שוטפות	4,277,621	1,284,574
הוצאות הנהלה אחרות	41,845	8,484
הפחתות	1,641	421
עודף הכנסות מועבר לחשבון יעוד העודפים	534,734,353	235,214,556
	539,055,460	236,508,035

הכנסות	1985	1984
ריבית הצמדה לרבות דיבידנד	37,066,942	12,006,229
הכנסות שוטפות אחרות	32,342,094	6,305,660
רווח הון והפרשי הצמדה ממימוש הכנסות אחרות	1,467,827	530,508
הפרשי שערוך	468,178,597	217,663,638
	539,055,460	236,508,035

חשבון קרן פנסיה

משיכות	1985	1984
תשלומי פנסיה	38,091,465	10,368,581
העברות לעמיתים שפרשו	6,422,020	1,273,937
ביטוח הדדי – תשלומים	88,797	20,832
העברה לקרנות אחרות	87,622	6,884
יתרת הקרן מועברת למאזן	683,170,591	240,395,152
	727,860,495	252,065,386

תקבולים	1985	1984
יתרת הקרן לתחילת השנה	240,395,152	39,431,610
דמי גמולים ממעסיקים ועובדים	15,500,165	4,995,768
העברות מקרנות אחרות	633,520	351,754
מיעוד העודפים	471,331,658	207,286,254
	727,860,495	252,065,386

אניס בר־יוסף
יו"ר ההנהלה

אברהם צלה
מנהל

דין וחשבון המבקרים על
קרן הביטוח והפנסיה של פועלי הבנין ועבודות ציבוריות אגודה שיתופית בע"מ

בדקנו את המאזן של קרן הביטוח והפנסיה של פועלי הבנין ועבודות ציבוריות אגודה שיתופית בע"מ ליום 31 בדצמבר 1985 ואת חשבון הכנסות וההוצאות ויעוד העודפים לשנה שנסתיימה באותו תאריך.

ביקורתנו נערכה לפי תקני בקורת מקובלים, לרבות הקנים שנקבעו בתקנות רואי חשבון (דרך פעולתו של רואה חשבון) תשל"ג – 1973, ובהתאם לכך נקטנו אותם נהלי בקורת שהתחשבנו להרוקים בהתאם לנסיבות.

לדעתנו, הדו"חות הנ"ל משקפים באופן נאות בהתאם לכללי החשבונאות המקובלים את מצבה הכספי של האגודה ליום 31 בדצמבר 1985 ואת תוצאות פעולותיה לשנה שנסתיימה באותו תאריך.

אנו מציינים שקבלנו את כל הידיעות וההסברים שנדרשו על ידינו וכי הווה דעתנו כי הדו"חות הנ"ל ניתנות לפי מיטב ידיעתנו וההסברים שקבלנו והספרים מתוך ספרי האגודה.

תל־אביב, 20 במאי 1986

י. דונן ושות'
רואי חשבון

בן־עטר מנהל מו"מ עם שלוש קבוצות מהארצית

מאת ניסן פרידמן

רכז הכדורסל, יאיר בן־עטר בן 26, פתח במו"מ עם שלוש קבוצות מהליגה הארצית לקראת עונת המשחקים הקרובה. אם יסכם עקרונית עם אחת הקבוצות, יוכל לתבוע שחרור מקבוצת האם שלו, מכבי ר"ג.

אתמול ציין בן־עטר: "תביעתי לקבל שחרור ממכבי ר"ג תבוטל אם לא אשיג קבוצה חדשה עד סיום מועד ההעברות ב־13 באוגוסט. אם אחתום על הסכם, אוכל לתבוע את שחרורי. בהנהלת מכבי ר"ג יש עדיין כאלה שסבורים שאני שלהם לכל דבר, אבל מבחינת בית המשפט, אוכל לתבוע שחרור אם אכן אבוא עם הסכם נרשם. איני מוצא מכלל אפשרות שאשאר ברכז מכבי ר"ג. המאמן רוצה בי, ועלי להיפגש עם ההנהלה לסיכום עניינים".

למכבי ר"ג יש כרגע שני רכזים צעירים, גילי שוורצמן ועמי נאורי, ולכן טרם ברור היכן ישחק בשנה הקרובה.

המאמן הררי: לישראל כלל לא היה איכפת

מאת משה כהן

מאמן קבוצת אליצור נתניה יוסי הררי בשמע אמש מאוכזב מצורת משחקה של נבחרת ישראל במשחק התבוסה מול ברה"מ.

"היינו בשתי רמות שונות. הרוסים טובים יותר לפחות בשתי דרגות. המשחק שלנו היה שכנתי וחסר־אכפתיות. ציפיתי ליותר לחימה ורצון. שמתי לב שכאשר השחקנים שלנו עשו שטויות, הם כלל לא נראו מוטרדים מכך" – אמר הררי.

"עד כה ניצחנו בשני משחקים למרות היכולת הבינונית. הנבחרת סובלת מחוסר יציבותו של ברקוביץ וג'מצ'י. סיכויי ישראל להעפיל לשלב הבא תלויים בכושרם של ברקוביץ וג'מצ'י. הנבחרת צריכה להפגין יותר יציבות במשחקה. כעת מגיע רגע האמת של הנבחרת. ביום ו' אני נוסע לספרד. הייתי מעוניין לראות את נבחרתנו משחקת בשלב הבא" – סיכם הררי.

דני שפירא התפטר מאיגוד השופטים

מאת אשר גולדשלגר

דני שפירא, יו"ר הנהלת איגוד השופטים, הודיע אתמול בישיבת מזכירות ההתאחדות לכדורגל, כי הוא פורש מתפקידו כיו"ר האיגוד. שפירא נימק את פרישתו בעייפות בתום 8 וחצי שנות כהונה.

נודע, כי בשבוע האחרון התקיימו שיחות בין ראשי ההתאחדות לכדורגל וראשי איגוד השופטים, כולל דני שפירא, בו הובהר היה־משמעית, כי בכוונת הנהלת ההתאחדות לכדורגל למנות יו"ר חדש לאיגוד השופטים.

ביום שני תתכנס הנהלת ההתאחדות לכדורגל והיא תבחר את הנהלת איגוד השופטים, וכמובן את היו"ר החדש.

שפירא גילה אתמול, כי השופט צבי שריר נקרא לאמור המשחק בין הפועל ת"א למכבי חיפה לכמה שיחות והבהר, בעיקר על פרשנותו לאשר "השער" של גיל לנדאו בעקבות התקרנה החוזרת בטלוויזיה.

מזכירות ההתאחדות לכדורגל אישרה את יציאתו של מנהל ההתאחדות, יעקב אראל, לסדרת מפגשים במשרדי הפיפ"א. אראל אמור להפגש עם ראשי הפיפ"א בנושא שיבוץ הנבחרת הלאומית של ישראל באוקיאניה, ואח"כ, ביום שישי הקרוב, יהיה נוכח בהגרלת משחקי נבחרת הצעירים בבית האירופי במסגרת מוקדמות גביע העולם.

מכון לבון

תיקון חלקי מאוד

מאת זאב סטרומינסקי, בון

טענת פוליטיקאים גרמנים שהחוק אינו מאפשר לפצות את קרבנות הנאצים היא טענת שווא. חקיקה חדשה היא אפשרית

כידוע שילמה מערב־גרמניה פיצויים לחלק מניצולי השואה היהודים ולקרבנות לא־יהודיים של רדיפות הנאצים? כמתחייב מחובה מוסרית בהקמת הרפובליקה הגרמנית, שהוקמה ב־1949 על גדות הריין, לגמול לקרבנות הנאצים לפחות תמורה על הסבל שגרמו להם הנאצים. מבחינה פוליטית סייעו מחוות־הפיצויים, הפיצויים היו מן החשובות שבבחינות האלה, למערב־גרמניה לחזור לחברה מכובדת לקהיליית העמים הדמוקראטית של המערב.

כיום יש בגרמניה הטוענים, כי אין צורך לתת פיצויים נוספים לקרבנות הנאצים. גרמניה השתלבה במערב, פוליטית וכלכלית, ודעת־הקהל בעולם, ברובה, אינה קושרת אותה עוד, אוטומטית, עם הרייך השלישי. ואמנם מן הבחינה הפוליטית אין עוד צורך בתשלום הפיצויים. אבל הבעיה המוסרית – פיצוי נאות של קרבנות הנאצים – עוד לא מומשה במלואה. קבוצות גדולות של נרדפים לא זכו לפיצוי נאות או לא זכו לפיצוי בכלל.

לזכותה של גרמניה ייאמר, כי יש בה מיעוט המוטרד מכך. בפלג השמאלי של הקשת הפוליטית – במפלגת ה"ירוקים" ובחלקים של המפלגה הסוציאל־דמוקראטית – קמו אנשים שדרשו לפצות את הקרבנות שעד כה הופלו אותם לרעה. רבים מהנרדפים זאת היו ילדים קטנים, כאשר התמוטט המשטר הנאצי בתום מלחמת־העולם השניה ומהם שאף טרם נולדו אז. הם הפעילו לחץ פוליטי כבד ועוררו אווירה ציבורית שבה קשה גם למי שאינו מתלהב ממתקף הפיצויים להתנגד בתוקף לדרישתם. כך יצרו סיכוי שקבוצות נוספות של קרבנות הנאצים יזכו – אולי בעוד שנה, אולי בעוד שנתיים – בפיצוי כלשהו אם בבונדסטאג יחוקקו חקיקת־פיצויים חדשה. הסוציאל־דמוקראטים וה"ירוקים" דורשים חקיקה כזאת ואף במפלגות הקואליציה הנוצרית־ליבראלית יש התומכים ברעיון.

רוב הקבוצות שיהיו כלולות בחקיקה החדשה, אם תתקבל, אינן יהודיות. עם אלה נמנים צוענים, הומוסקסואלים, קומוניסטים מתקופת הנאצים, קרבנות של ניסויים רפואיים באנשים שהנאצים הגדירום כ"נחותים", כמו בעלי מום או חולי־נפש, וכן עובדי־הכפיה הלא־יהודים. על היהודים יש לברך, ללא ספק. לאחר המלחמה, בגל הראשון של הפיצויים, לא גילתה גרמניה המתחדשת רוחב־לב כלפי קבוצות אלה. מכלל זה גם היהודים. הפיצויים ששילמו להם הגרמנים כיסו רק חלק זעיר מהנזק החומרי שגרמו להם בשואה, ובאחר שקרבנות אחרים קיבלו עוד פחות, מוסכם קיפוח.

חקיקת־הפיצויים החדשה תהיה בגדר הודאה, חלקית לפחות, מצד גרמניה כי היא לא סילקה את כל חובותיה ההיסטוריים כלפי העם היהודי על־ידי תשלום 86 ביליארדי המארקים לקרבנות היהודים. גם קרבנות יהודיים יהיו בין מקבלי הפיצויים החדשים: 81 "תאומי מנגלה", החיים בארץ. רק שבעה מתוכם זכו לפיצוי כלשהו בגין הניסויים, ורק שלושה נוספים זכאים כיום לפיצוי מגרמניה, פיצוי מגוחך בסך 5000 מרקים (כאלפיים דולר) כל אחד. הסיבה היא שרובם מקבלים קצבת־נכות ממשלת ישראל, שגרמניה הסכימה לממן על־ידי העברת סכום מסויים לישראל לפני 34 שנים; אחרים קיבלו פיצוי חד־פעמי בגין עצם מאסרם בידי הנאצים. החוק הגרמני אינו מאפשר לאותם "תאומים" לקבל פיצוי בגין עצם הסבל שנגרם להם.

הטענה שבפי פוליטיקאים גרמנים, כאילו החוק אינו מאפשר לתת פיצויים לרבבות קרבנות יהודים ולא־יהודים, בהם באלה שלא הספיקו להגיש תביעה במועד או שמלכתחילה לא נכללו ברשימת הזכאים – היא טענת־שווא, משום שאותם פוליטיקאים יכולים לשנות את החוק.

ישראל ומנהיגים יהודיים היו שותפים למשא־ומתן עם מערב־גרמניה על חוק הפיצויים. כיום יכולים פוליטיקאים גרמנים, המסרבים "להוסיף ולשלם", להסתמך על הטענה שהם מקפידים לקיים את ההסכמים שחתמה גרמניה בזמנה עם היהודים. אותם ההסכמים, כידוע, היו פרי משא־ומתן, כלומר פרי פשרה פוליטית. הצד היהודי ביקש להשיג עזרה מהירה בשביל הניצולים ומדינת ישראל, שהיתה אז במצוקה כספית, היתה זקוקה לעידוד כספי בהקדם. המנהיגות היהודית רצתה כבר לפני שנים להכניס תיקונים מהותיים בחקיקת הפיצויים אך מערב־גרמניה ידעה לעמוד על שלה.

אחוזות משפחתיות

"אקונומיסט", מיוחד ל"דבר"

העתונות האמריקאית המוסיפה להיות עסק הנושא רווחים גבוהים מחוזקת ומתנהלת ברובה כעסק משפחתי. במקרה הזה לא הכל נשאר במשפחה

יו"ר חברת "ניו־יורק טיימס" והמו"ל של ה"טיימס" קרא ללא ספק את עתונו. בתחילת יוני הופיעה בעתון סדרת כתבות על עסקים משפחתיים המצליחים, בין השאר, עד כמה הצליחו אלה לשמר את האחדות המשפחתית ועד כמה הם יכולים להפוך לפגיעים לניתוקים ולהסתלקות, אם חברי משפחה עוזבים את העסק.

בימים האחרונים פירסמה חברת "ניו־יורק טיימס" תקנות חדשות המבטיחות שהשליטה בחברה, ובעיקר בעתון, תישאר בידיה של משפחת סאלצברגר.

החברה מחזיקה עתה ב־80 אחוזים ממניות דרגה ב', בעלות זכויות הצבעה מלאות, של הקרן שייסד סבו של "פאנץ'" סאלצברגר ה"טיימס" אחרי שזה החל לשאת רווחים.

אם יאושרו התקנות החדשות על־ידי בעלי המניות, יוכלו בעלי מניות דרגה ב' להציען למכירה בעתיד, אך ורק אם יציעו אותן תחילה למשפחת סאלצברגר או לחברה. אם לא יימצאו להם קונים בקרב המשפחה יוכלו מניות דרגה ב' להיות מוחלפות באלה של דרגה א' (הנסחרות) ואז להיות מוצעות למכירה בציבור.

משפחת סאלצברגר מקווה שתקנות אלה יבטיחו, שאם, בעתיד, יימצא מישהו מעוניין יותר בכסף מאשר בעסק המשפחתי, הוא יוכל להשיגו מבלי שיאלץ למכור את החברה או את העתון.

סיטואציה כזאת אפשרית בהחלט. העתונים לא חסרים בעיות. עם זאת, מוסכם עתה, שלא כמו בשנים קודמות, כי העתון במתכונתו הישנה לא יוחלף כליל מפני על־ידי דף ממוחשב כלשהו או על־ידי הטלוויזיה. לרוב העתונים היומיים בערים הגדולות יש מונופול שהוא מקור כוח אדיר, ביחוד כשאינם משתייכים לאחת הרשתות. רשתות־העתונים וגופים כלכליים אחרים בוול סטריט אינם עיוורים לפיתוי ומנסים לרכוש את העתונים העצמאיים. ערך מניותיהם של העתונים עולה בהתאם לכך.

המחירים ששולמו בעת קניית העתונים הגיעו לרמת שיא. 200 מליון דולר עברו מיד ליד בעת רכישת "דה־מוינס רג'יסטר", בתחילת השנה, על־ידי חברת "ג'אנט" כ־300 מליון דולר עברו בעסקת ה"לואיסוויל קוריר ג'ורנאל" וה"לואיסוויל טיימס", שגם הם נרכשו על־ידי "ג'אנט" השנה. ה"בולטימור מורנינג סאן" וה"איבנינג סאן" שנרכשו במאי על־ידי ה"טיימס מירור" עלו כ־450 מיליון דולר. ייתכן ששיא זה יישבר בקרוב. אלפרד טאובמן הציע 625 מליון דולר תמורת עזבונו של ג'וזף פוליצר שכוללת את "חברת המו"לות של פוליצר" אשר מוציאה לאור את ה"סנט־לואיס פוסט דיספץ'".

פוליצר. 625 מ' ד' תמורת העזבון

כל העתונים האלה הם קונצרנים משפחתיים כמו ה"ניו־יורק טיימס". אך שלא כמו ה"טיימס" הבטיחו את שליטתם בחברות. לרוע המזל, הערעור במצב בא דווקא מבפנים. קורה, לא אחת, שבני הדור השלישי הרביעי או החמישי, אחרי דור המייסדים, מאבדים עניין בעתונים שלהם. אפילו אם רוב חברי המשפחה תומכים עדיין בשמירה על העסק הרי שדי ב"מורד" אחד כדי לגרום להתמוטטות.

במקרה של עתוני לואיסוויל, למשל, הוציא בן משפחת בינגהם המשפחה המייסדת את אחותיו ממועצת־המנהלים. כנקמה, החליטו השתיים למכור את מניותיהן. אבי המשפחה, בארי בינגהם, הידוע בהתנהגותו האצילה ובהיותו בעל השפעה גדולה מאד בקנטקי סבר כנראה כי מכירת העתונים תשכין שלום במשפחתו.

ה"דה־מוינס רג'יסטר" נמכר משום שבני הדור השלישי והרביעי של המשפחה המייסדת עזבו את מדינת איובה, והתפזרו לכל עבר, איבדו עניין בעתון וביקשו לממש את מניותיהם. ה"בולטימור סאן" נמכר ללא כל רעש משום שבמועצת המנהלים נותר רק נציג אחד ממשפחת המייסדים.

דרך אחת למנוע השתלטות היא מניפולציות במניות. אך לא כל המשפחות הצליחו לעשות בה שימוש מוצלח. חברת ה"איבנינג ניוז" בעלת ה"דטרויט ניוז" קנתה ב־1984 31,000 מניות של העתון במחיר של 250 דולר האחת, כהגנה בפני השתלטות. ההערכות כי ערכה של כל מניה, במכירה לציבור מגיע כמעט ל־1,500 דולר הניעו את בני משפחת סקריפס, המשפחה המייסדת לנסות לממש רווחים, והעתון נמכר, ל"ג'אנט". בעסקת פוליצר מחזיק ענף מסויים במשפחה ב־57 אחוזים ממניות החברה. ענף־משפחה זה הצליח לקנות את חלקם של בני משפחה אחרים שבבעלותם היו 22 אחוזים. בימים אלה שוב ניצבים בני משפחה אלה מול אתגר. מהאגף האחר של המשפחה – משפחת קאמרס, אשר מחזיקה ב־21 אחוזים מהמניות מבקשת למכור אותן לכל המרבה במחיר.

הליך זה שבו משפחות ועתונים שהיו בעלי השפעה כה גדולה בקהילותיהם, התמוטטו לפתע, פגע גם בעתונים שמצבם נראה יציב כסלע. חברת "דאו ג'ונס", המוציאה לאור את ה"וול סטריט ג'ורנאל" מנפיקה עבור בעלי המניות שלה סדרת מניות מיוחדת, במגמה להבטיח שהמניות בעלות זכות הצבעה ישארו בידי משפחת בנקרופט, אשר בבעלותה 54.7 אחוזים מהן. ב"וושינגטון פוסט" יכולים היום לשמוח על כך שב־1971, כאשר מניותיהם נסחרו לראשונה, נקבעו שתי דרגות של מניות כמו גם הגבלות על המסחר במניות בעלות זכות ההצבעה.

חברות של עתונים גדולים שנמצאות עדיין בבעלות משפחתית, הן פגיעות מאד, למרות גודלן, בגלל העובדה שהנפיקו רק סוג אחד של מניות. קטגוריה זו כוללת את חברת "טיימס־מירור" ושבבעלותה ה"לוס אנג'לס טיימס", "ניוזדיי", "דאלאס טיימס הרלד" ועוד, שמשפחת צ'נדלר מחזיקה ב־38 אחוזים ממניותיה; חברת "נייט רידר" ("מיאמי הראלד", "פילדלפיה אינקוויירר"), שמשפחות נייט ורידר מחזיקות ב־37 אחוזים ממניותיה, וחברת המו"לות "אפיליאייטד" ("בוסטון גלוב"), של משפחות ג'ורדן וטיילור מחזיקות 57 אחוזים ממניותיה. עתונים אלו מייצגים את העסקים המשפחתיים המוצלחים ביותר, אשר נבנו במשך השנים. הם עמדו לא פעם בפני קשיים גדולים והתגברו עליהם. יהיה זה אירוני אם עתה יימכרו בגלל חוסר סבלנותם של הנכדים, ובגלל שאלה זמנים טובים לעתונות אשר מקבלת מחירים טובים.

גם גיבורים זקוקים למנוחה

"אקונומיסט", מיוחד ל"דבר"

תקופת שלטונו של רייגן, שבה נטבעו מטבעות לשון כמו "בוחני קופים", "עשה לי את היום", "אתה יכול לברוח אבל לא להסתתר", עודדה באמריקאים תאבון עצום לגיבורים מכל הסוגים. רוקי ורמבו ממלאים את האקרנים ואת בתי הקולנוע. קלינט איסטווד נבחר לראש עיר. לי איאקוקה מ"קרייזלר", ויקטור קיאם מרמינגטון וט. בון פיקנס, הם אנשי עסקים שנעשו לאישים מפורסמים בזכות הופעותיהם בתוכניות הפרסומת. הקלברי פין והום סויר בשלפו מתוך הרפתקאותיהם והפכו לפורלים מודרניים של היהומה הנפשית.

אלה הם זמנים טובים לסופרמן, זה שאין שני לו, האיש החזק ביותר באמריקה. ואמנם דמותו מקשטת את תיקי־האוכל של הילדים, את חולצות הטי ואת קופסאות חמאת הבוטנים. הוא עדיין מדלג מעל בניינים בזינוק אחד והודף מטאורים באגרופיו החשופים. אך חשיבותו והתכסותו של גיבורי התקופה החדשים העמידו בצל את סופרמן; לפיכך חוברות סופרמן עומדות להיעלם מן השוק ולחזור אליו, מאוחר יותר, מעודכנות לשנות השמונים המאוחרות. סיפור המסגרת יישאר ללא שנוי: סופרמן נופל לכדור הארץ, הזוג קנט מגדל אותו, והוא משמש בתפקיד הכתב קלרק קנט ב"דיילי פלנט", לויס ליין נשארת ה"פאם פטאל" שלו והוא מחליף עדיין בתאי טלפון את בגדיו ה"אזרחיים" למדיו: מכנסיו ההדוקים והגלימה. עם זאת, "ד.ס. קומיקס" המו"לים עומדים על כך שאופיו ישתנה. קלרק קנט יהיה קשוח יותר, מפגין יותר את כוחותיו האמיתיים (הוא יצטרך להם אם ירצה ללכוד ברשתו את לויס ליין המשופצת אף היא, אשר תהיה עתה "כתבת מצטיינת וקריירסטית, המפגינה עירנות ורגשות עזים אחרים בכל פעם שקלרק קנט מופיע").

כסופרמן הוא יהיה פחות כל־יכול, יותר ביותר חופשיות, וכפי שמעידים עליו המו"לים שלו בעתיד, כשיעצור בידיו בואינג 747, הוא יחוש היטב במאמץ.

המראה החדש הוענק לו בעקבות התחושה שסופרמן הפך בשנים האחרונות לחסר מרץ, נירפה מעט. בבריאותו (כמו בבריאותם של "באטמן" "ספיידרמן" ו"אשת־חיל") תלויה בריאותו של ענף חוברות הקומיקס האמריקאי כולו. ארצות הברית חדלה להיות גן־העדן של הקומיקס כפי שהיתה בשנות ה־40, מיד עם היוולדו של סופרמן. בתקופה ההיא נמכרו מדי שנה כמעט מיליארד חוברות קומיקס, שניתן היה למצוא אותן בכל חנות פינתית.

כעת עומדות המכירות השנתיות על 175 מיליון חוברות, ואי־אפשר למצוא אותן על מדפי הסופרמרקטים, בגלל תמונות האלימות המופיעות על כריכותיהן והמנהג שאנשים נוהגים לעלעל ולקרוא בהן תוך כדי עמידה במקום לקנותן.

תעשיית הקומיקס לא התאוששה עדיין מהביקורת שנמתחה עליה בשנות ה־60 ואשר האשימה אותה בוואנדליזם, באלימות ובטיפשות. האשמות דומות לאלה נשמעות כיום, בשנות ה־80, כנגד הטלוויזיה.

מתקבל הרושם, שנשיאת "ד.ס. קומיקס" – האשה הראשונה שנבחרה לנשיאות בעסקי הקומיקס – הוסיפה לחוברות "מגע נשי". אפשר לחוש בשינוי שבדברי הדמויות, במחשבותיהן ובמעשיהן. מכאן אולי התסבוכות החדשות שנקלע אליהן ידידנו סופרמן. יש לזכור, עם זאת, שסופרמן אינו צעיר יותר. הוא בגיל העמידה, מבוגר בשנתיים מ"אשת־חיל" בת ה־46, אין פלא, אם כן, שיש צורך לשמור על כוחו בעזרת "מכשור הנשמה".

סיוע הסתדרותי למיתון ה"לייבור"

מאת דליה שרון, לונדון

זה יותר משנתיים שאין להסתדרות משרד בלונדון. עתה, ביוזמתו של מזכ"ל ההסתדרות, ובלחצם של שגרירות ישראל בלונדון ומשרד־החוץ בירושלים, החליטו בהסתדרות להפעיל מחדש את המשרד בלונדון. לאיגודים המקצועיים הבריטים יש השפעה רבה על מוסדות בינלאומיים של האיגודים המקצועיים ועל תנועת העבודה האירופית והעולמית. זה שנים מקיימים האיגודים ומפלגת העבודה בבריטניה קשר הדוק עם האיגודים המקצועיים ועם ההסתדרות בארץ. הקשר התבטא בעיקר בחילופי משלחות ובביקורים הדדיים.

בדרך כלל, תמכו האיגודים המקצועיים הבריטים במדיניותה של ישראל, תוך גילויי סולידריות וידידות עם ההסתדרות, אבל בשנים האחרונות התפתחו בבריטניה מגמות של "שמאל חדש", בעיקר באיגודים המקצועיים ובשולי הלייבור ובכן מחוצה להם. הביטוי הקיצוני ביותר למגמות אלה הוא השמאל הטרוצקיסטי.

האגף השמאלני המתגבר מקשה על הנהלת הלייבור לנקוט מדיניות מתונה, ודוחף אותה לעמדות קיצוניות יותר כלפי ישראל ואף לצימצום הקשרים עם ההסתדרות ועם תנועת העבודה. עיקר הביקורת על ישראל נעוץ בזיהוי שלה עם ארה"ב ועם הגוש הפרו־אמריקאי ובהתעלמות מהפלשתינאים ומצוקתם.

לאחרונה, על רקע המשבר הכלכלי והאבטלה המתרחבת, ואי־ההנהגת הכללית מן הממשלה השמרנית, התחזקה מאד מפלגת הלייבור בבריטניה. בבחירות לרשויות המקומיות איבדו השמרנים מקומות רבים לטובת הלייבור.

הערבים, בעיקר לוב וסוריה, פועלים בבריטניה באינטנסיביות רבה: הם מושיטים תמיכה כספית מאסיבית לפעולות תעמולה כלליות, בעיקר בנסיון להשפיע על מנהיגי האיגודים המקצועיים. הם מנצלים את האבטלה הקשה (בממוצע 71% מכוח העבודה, ובאזורים מסויימים, מוכי אבטלה, יותר מ־50%) להסתה נגד ישראל. לאש"ף יש משרד בלונדון, שממנו הוא מנהל תעמולה אנטי־ישראלית. בשנים האחרונות הגביר אש"ף את פעילותו באיגודים המקצועיים. אנשיו הקימו גוף בשם "פלשתין טרייד יוניון פרנדס" (תומכי פלשתין באיגודים המקצועיים), השוכן במשרדי אש"ף בלונדון וזוכה למימון של אש"ף. גוף זה מנסה להשפיע על קובעי המדיניות באיגודים המקצועיים הבריטים לנקוט עמדות אנטי־ישראליות ואנטי־הסתדרותיות. הוא ארגן משלחות של איגוד עובדי הרשויות המקומיות ושל איגוד עובדי התחבורה לביקור בירדן ובגדה המערבית, ואנשי המשלחת נפגשו שם עם אירגונים פלשתינאים. גורמים פלשתינאים, וגורמים האוהדים אותם בקרב מדינות ערב, אימצו לעצמם תדמית סמאלנית־פועלית והם מציגים את ישראל כמדינה "אימפריאליסטית־קאפיטליסטית, בעלת־בריתו של הקפיטאליזם המערבי".

בבריטניה פועלות כמה קבוצות למען חיזוק העמדות הפרו־ישראליות בקרב תנועת העבודה הבריטית: לייבור פרנדס אוף ישראל, (ידידי ישראל במפלגת הלייבור), ו"טרייד יוניון פרנדס אוף ישראל" (ידידי ישראל באיגודים המקצועיים). בראש גופים אלה עומדים ואלרי קוקס, הרי לקסטון, חבר הפרלאמנט יאן מיקארדו, לורד גלנאמארה ג'ים מרטר וגאווין ליארד מזכ"ל איגוד פועלי המתכת. רבים מן המנהיגים של הלייבור והאיגודים המקצועיים, כמו דיויד בנט, מי שעמד בראש איגוד עובדי הרשויות המקומיות, מזוהים עם הפעולה ותומכים בה.

שני הגופים עוסקים, במסגרת מפגשים של תנועת הלייבור והאיגודים המקצועיים, בהרחבת ההבנה לעמדותיה של ישראל ותנועת העבודה בארץ. בכינוסים שמארגנות קבוצות אלה דנים בבעייתיות באזורנו, מנסים להסביר את העמדה הישראלית הרשמית ולקשור קשרים אישיים בין מנהיגי תנועת העבודה בארץ ובבריטניה. כאן מקווים שמינויו של יורם ברזילי, מי שהיה עד לאחרונה הכלכלן הראשי של ההסתדרות, לתפקיד נציג ההסתדרות בבריטניה, ידרבן את הפעולה הזאת. משה רביב, המזכיר הראשון בשגרירות ישראל בלונדון, עשה עד היום רבות בתחום הזה, אך התגבורת ההסתדרותית היא בעלת חשיבות רבה. ברזילי עושה להעמקת הפעולה בקרב מנהיגות האיגודים והלייבור, מתוך ידיעה כי תהיה לכך השפעה הן בבריטניה והן בשאר מדינות הקהילה האירופית. עתה מתכננים פתיחת סניפים של שתי השדולות הפרו־ישראליות במנצ'סטר ובבירמינגהם. כן עומדים לפתוח משרד בגלזגו, בירת סקוטלנד. בסקוטלנד האבטלה חמורה עוד יותר מאשר בבריטניה, ומשלחת של ההסתדרות, שביקרה בשנה שעברה בדנדי, נתקלה בקריאות בוז. גם בוולס מתכוונים עתה להגביר את הפעילות ולחזק את הקשר האישי עם המנהיגות המקומית. אגב, עם המפלגה הסוציאל־דמוקראטית הבריטית אין להסתדרות, לפי שעה, כל קשר. גם בקרב הסוציאל־דמוקראטים גוברת הביקורת על ישראל. אפילו מנהיג המפלגה, דויד אוון, שנחשב עד עתה לידיד מושבע של ישראל, מתח לאחרונה ביקורת על ישראל, בהתייחסו לתהליך השלום. לפעילות הפרו־ישראלית חשיבות רבה בקונסטלציה הפוליטית הנוכחית בבריטניה. קשירת קשרים אישיים עם מי שעשויים לעמוד ליד ההגה בעתיד, ופתיחת ערוצי הידברות והסברה בקרב חוגים רחבים בתנועת העבודה הבריטית, עשויים לבלום את התעמולה הערבית ולתרום לגיבוש קווי מדיניות חיוביים כלפי ישראל ותנועת העבודה בארץ.

קשת DRY CLEANING נקוי יבש
עבור מפעלנו באזור התעשיה בקרית־אריה
אנו מחפשים
* מנהל/ת חשבונות עצמאי/ת
בעל/ת נסיון בהתחשבנאות תעשייתית ובמערכת ממוחשבת.
* עוזר/ת למנהל־חשבונות
* קופאי/ת
מועמדים יפנו בכתב (בהתחשבנאות בלבד) אל ת.ד. 3996 פ"ת 49130

שופר־סל
לסניפי תל־אביב והמרכז
דרושים:
עובדי מאפיה
תנאי שכר טובים
מועמדים מתבקשים לפנות אישית ביום רביעי 9.7.1986 בין השעות 10.00—12.00 למר צביקה כץ בהיפרכל קניון איילון.

אלבם
דרוש
מנהל חשבונות
סוג ד'
נסיון של 3 שנים לפחות
כולל עבודה במחשב.
נא לפנות לטלפון: 03-491112
רח' עשר טחנות 12, תל־אביב

למלון נוף חיפה
דרושים
* מלצר ראשי
* מלצרים
* טבח
בעלי נסיון
להתקשר למזכירה טלפון:
04-388731

לחברת "מץ ישראל"
רח' מודיעין 19 בני ברק
דרושים/ות
1. מרכזנית
2. פקידה
בעלת ידע בהנהח"ש
נא לפנות לטל' 03-799114

מועצה אזורית מנשה חדרה
טלפון 063-22502-3
מכרז מספר 6/86
דרוש/ה
עובד/ת נוער וקהילה במושב שדה־יצחק
הכשורים הדרושים:
נסיון בעבודה עם נוער ומבוגרים בקהילה.
השכלה מתאימה.
עבודה בשעות לא שגרתיות. לפי דירוג עובדי הוראה.
הצעות מועמדות בצירוף קורות חיים יש להגיש בכתב יד עד 15.7.86 למזכירות המועצה.
יאיר גבאי
ראש המועצה

צה
לתיאטרון הקאמרי
דרוש/ה
איש/אשת
יחסי צבור ופרסום
אם
את/ה מחפש/ת עבודה עם סיפוק, עניין וכיף ומוכן/ה לעבוד קשה בשעות בלתי מקובלות ובמשכורת לא גבוהה
מקומך אצלנו
נא להתקשר טל. 03-245211 בין השעות 14.00—15.00 אל חנה מנגר

למשרד הייט
דרושים
מתחילים+מבוקרים
הנהל משנת לימודים שניה למשרה מלאה עם נסיון קודם
03-208883-6

לחברה המשווקת מלשירי פיקוד ובקרה תעשייתיים דרוש
עובד בעל רקע טכני במחשוב
לעבודה משרדית ומכירות
03-831408 03-829623

דרושה
מזכירה במחלקת הקרקעות
דרישות התפקיד:
— השכלה תיכונית של 12 שנות לימוד.
— ידע ונסיון בעבודות מזכירות כללית.
— שליטה טובה בעברית ויכולת לקיים יחסי אנוש תקינים.
שעות העבודה:
— חלקית, בימים א'־ה' בשעות 12.00־16.00
המעוניינות תפנינה טלפונית 03-297-082 לשילה.

למפעל מתכת באיזור ת"א
דרוש
שרטט טכני
לסימון על פחים
טל: 03-251411/2, 03-210815
לפנות לדרור או יובל

חוף גולן:
מחפש בדחיפות
* סטודנטים
ויוצאי קיבוץ לעבודה במזנון ובמספנה של הגדרות העצמי
* משיטים
בעלי נסיון.
טלפון 067-63750

לחברת שינוע ושרותים לציוד טכני
דרוש
פקיד הזמנות
יבוא יצוא ומחסנאות
ידיעת השפה האנגלית, ידיעת גרמנית יתרון. נסיון מוכח ביבוא ויצוא, רקע טכני, נסיון במכירות — יתרון.
לכתוב בצרוף קורות חיים לת.ד. 2085 ת"א 61020 (עבור דורון)
רק פניות מתאימות ייענו.

השמירה
סניף תל־אביב
דרושים
א. מקדם מכירות
* בעל ידע ונסיון
* בעל רכב אי קטגוריה
העבודה באיזור תל־אביב וגוש־דן.
תנאים טובים.
ב. פקידה כללית
למשרה מלאה
* ותק בעבודות משרדיות
לקביעת ראיון נא לפנות מלפניה
03-651051

תיא
תיא וסוכני ישראל בע"מ
למפעלנו בת"א
דרוש/ה
לבורנט/ית - טכנאי/ת
לעבודות יצור ומעבדה.
נא לפנות בכתב לת.ד. 504 כפר־סבא 44104.

עתיד
"עתיד" שירותי הכוונה כח אדם
סוקולוב 29 חולון
03-840721, 03-889022
מנהל כח אדם!
מחפש עובד זמני או קבוע?
לרשותנו מגוון עובדים מקצועיים/בלתי מקצועיים וכח אדם בכיר בכל התחומים לפי בקשתך:
* פועלי ייצור לתעשיה ומפעילי ציוד.
* עובדי משרד והנדסה.
* כל כאלה...

לחברה ארצית העוסקת במתן שרותים מגוונים לרשויות מוניציפליות
דרושים לתפקידים בכירים:
מנהלי מחלקות
אירגון וגביה ברשויות
משרה מס' 107
תושב כפר־סבא או ישובי כביש קלקיליה שכם
משרה מס' 108
תושב פתח־תקוה, או ישובי כביש חוצה שומרון
משרה מס' 109
תושב חדרה והסביבה עד נתניה
משרה מס' 110
תושב חיפה והסביבה
כישורים:
* שליטה בהנהח"ש, מגבות וגביה — רצוי ברשות מקומית או מערכת דומה * הפעלת צוות עובדים מגוון * יחסי אנוש והבנה במערכות השלטון המקומי
התפקיד מתאים גם לקצינים משוחררים. בעלי כישורים נדרשים (תינתן הדרכה והשתלמות)
לקביעת ראיון נא לפנות לציפי 03-216134 או בכתב יד לת.ד. 22336 ת"א
— סודיות מובטחת —

למשרד עורכי דין
דרוש/ה
עורך/ת דין
צעיר/ה ובמרץ/ת
לעבודה בתחום דיני מקרקעין על בסיס שכר.
בוגר פרסים ולקבינת בית המשפט להראיין נא לפנות לטלפון
9640777, 9640575

למפעל בירוד
דרושות
* מזכירה בכירה
עברית־אנגלית — הדפסה
רצוי ידע בהלכה ובמעבד תמלילים.
* פקידה־כתבנית
נסיון בהנהח"ש
בוגרת תיכון לפחות.
טל' 03-350847, 03-359759, 03-363612

למפעל לעיבוד שבבי
דרוש
מתכנת כרסומות ומחרטות
C.N.O
עם מחשב FANUC
למתאים תנאים טובים מאוד.
03-7513585, 03-7510006

לבית אבות
דרוש
איש לקניות ושליחויות
רשיון נהיגה חובה!
עדיפות לאנשים מהרצליה והסביבה.
נא להתקשר 052-78829, 052-78820 לשירי.